



ΕΤΗΣΙΟΣ
ΑΠΟΛΟΓΙΣΜΟΣ

2025



Γεώργιος Ν. Παπαγεωργίου

Πρόεδρος Ιδρύματος Παπαγεωργίου

Με οδηγό τις αξίες που μας χαρακτηρίζουν και βαθιά πίστη στη δύναμη της συλλογικής προσφοράς, συνεχίζουμε να επενδύουμε στην κοινωνική προσφορά και σ' ένα πρότυπο σύστημα υγείας. Το 2025 αποτέλεσε μία ακόμη χρονιά προόδου, εξωστρέφειας και ουσιαστικού αποτυπώματος για το Νοσοκομείο και το Ίδρυμα Παπαγεωργίου, επιβεβαιώνοντας ότι με όραμα, συνέπεια και συνεργασία, μπορούμε να πετύχουμε ακόμη περισσότερα για την κοινωνία και τον άνθρωπο.

Το 2025 υπήρξε μια χρονιά ουσιαστικής δημιουργικής εξέλιξης και σημαντικών επιτευγμάτων, τα οποία επιβεβαιώνουν τη διαρκή αναπτυξιακή πορεία του Νοσοκομείου Παπαγεωργίου και ενισχύουν τον ρόλο του ως σημείου αναφοράς στον υγειονομικό χάρτη της χώρας. Σε μια εποχή διαρκών προκλήσεων και ταχύτατων μεταβολών στον χώρο της Υγείας, το Νοσοκομείο Παπαγεωργίου κατάφερε να επιβεβαιώσει ξανά πως, χάρη στην απόλυτη προσήλωση στην αποστολή του, δύναται να πετύχει αναγκαίες και θεμελιώδεις αλλαγές. Από την ασφάλεια και ποιοτική φροντίδα ασθενών, μέχρι την αξιοποίηση της τεχνητής νοημοσύνης, την ψηφιακή καινοτομία, τη διασύνδεση με την κοινωνία και την εκπαίδευση επαγγελματιών υγείας, η χρονιά που μας πέρασε υπήρξε καθοριστική για τη στρατηγική πορεία του Νοσοκομείου Παπαγεωργίου.

Οφείλω να τονίσω πως οι επιτυχίες αυτές αποτελούν καρπό συλλογικής προσπάθειας και αντανακλούν την αφοσίωση, την επιστημονική κατάρτιση και το υψηλό αίσθημα ευθύνης των ανθρώπων του Νοσοκομείου. Το ιατρικό, νοσηλευτικό και διοικητικό προσωπικό, καθώς και όλοι οι συνεργάτες και εθελοντές μας, αποτελούν τη δύναμη που στηρίζει καθημερινά την πορεία και την εξέλιξή μας. Πίσω από κάθε επιτυχημένη αντιμετώπιση περιστατικού, κάθε καινοτόμο πρωτοβουλία, κάθε βήμα προόδου και αναβάθμισης των υπηρεσιών, βρίσκεται το ανθρώπινο δυναμικό του Νοσοκομείου, το οποίο καθημερινά αποδεικνύει στην πράξη την αξία και την αποστολή του δημόσιου συστήματος υγείας. Με επαγγελματισμό, συνέπεια και ανθρωποκεντρική προσέγγιση υπηρετούν με αξιοπρέπεια και ήθος το κοινωνικό αγαθό της υγείας, κάνοντάς μας υπερήφανους.

Κλείνοντας τον απολογισμό της προηγούμενης χρονιάς, αξίζει να υπογραμμιστεί και η σταθερή προσήλωση του Ιδρύματος Παπαγεωργίου στην κοινωνική

προσφορά και τη στήριξη της ευρύτερης κοινότητας. Με συνέπεια στις αξίες που διαχρονικά το χαρακτηρίζουν, το Ίδρυμα συνέχισε να στηρίζει πρωτοβουλίες και δράσεις με ουσιαστικό κοινωνικό αποτύπωμα, επενδύοντας σε τομείς που συνδέονται άμεσα με την ευημερία και την πρόοδο της κοινωνίας. Η κοινωνική ευθύνη δεν αποτελεί για το Ίδρυμα μια αποσπασματική δραστηριότητα, αλλά έναν διαρκή προσανατολισμό που συνοδεύει κάθε πτυχή της λειτουργίας και της προσφοράς του.

Θα ήθελα να εκφράσω τις θερμές μου ευχαριστίες και προς όλους όσους στηρίζουν διαχρονικά το έργο και την αποστολή του Νοσοκομείου και του Ιδρύματος Παπαγεωργίου: τους δωρητές, τους υποστηρικτές, τους θεσμικούς φορείς και κάθε άνθρωπο που πιστεύει στο όραμα και την αποστολή μας. Η εμπιστοσύνη σας αυτή αποτελεί πολύτιμο εφόδιο και ταυτόχρονα ισχυρό κίνητρο για να συνεχίσουμε με την ίδια συνέπεια, σοβαρότητα και προσήλωση.

Τέλος, οφείλω να επισημάνω πως δεσμεύομαι προσωπικά ότι αυτή η σημαντική συμμετοχή μας στο κοινωνικό σύνολο θα συνεχίσει να ενισχύεται και να διευρύνει τα όρια παρουσίας της. Η πορεία μας μέχρι σήμερα αποδεικνύει ότι όταν η επιστημονική αριστεία συναντά το όραμα, τη συνέπεια και την ουσιαστική φροντίδα προς τον άνθρωπο, τότε δημιουργούνται οι προϋποθέσεις για ένα έργο με πραγματικό κοινωνικό αποτύπωμα. Με αισιοδοξία και υπευθυνότητα συνεχίζουμε. Θέτουμε ακόμη υψηλότερους στόχους για το επόμενο έτος, παραμένουμε προσηλωμένοι στην αποστολή μας και δεσμευόμαστε να συνεχίσουμε με την ίδια συνέπεια και αποτελεσματικότητα.

Εκ μέρους όλων, σας ευχαριστώ από καρδιάς που στηρίζετε με ζήλο το όραμά μας. Μαζί, μπορούμε να δημιουργήσουμε την κοινωνία που μας αξίζει.

Π Ι Δ Ρ Υ Μ Α ΠΑΠΑΓΕΩΡΓΙΟΥ

Το Ίδρυμα Παπαγεωργίου και το Georgios L. Papageorgiou Public Benefit & Charitable Foundation διατηρούν ζωντανό το όραμα των αείμνηστων Εθνικών Ευεργετών Νικόλαου και Λεωνίδα Παπαγεωργίου συνεχίζοντας το έργο τους, μέσα από την προσφορά προς την κοινωνία και τη στήριξη της δημόσιας υγείας και ευημερίας

Το Ίδρυμα Παπαγεωργίου δημιουργήθηκε από τους αείμνηστους αδελφούς και εθνικούς ευεργέτες Νικόλαο και Λεωνίδα Παπαγεωργίου με αρχικό σκοπό την ανέγερση ενός σύγχρονου Δημοσίου Νοσοκομείου, στη δυτική Θεσσαλονίκη. Πέρα από την αρχική δωρεά των 30.000.000 \$, το Ίδρυμα Παπαγεωργίου, ανέλαβε εξ ολοκλήρου την υλοποίηση του συνολικού έργου και το παρέδωσε πλήρως αποπερατωμένο και εξοπλισμένο σε μόλις 4 χρόνια!

Σύμφωνα με τον ιδρυτικό νόμο για την ίδρυση και λειτουργία του Νοσοκομείου Παπαγεωργίου, τα 3 από τα 7 μέλη που συγκροτούν το Διοικητικό του Συμβούλιο ορίζονται από το Ίδρυμα Παπαγεωργίου.

Μέχρι σήμερα, στα 26 χρόνια της πορείας του Νοσοκομείου, τη θέση του Προέδρου κατέχει μέλος που έχει υποδειχθεί από το Ίδρυμα Παπαγεωργίου. Παράλληλα, το Ίδρυμα παρακολουθεί τις εξελίξεις και είναι πρόθυμο να συνδράμει σε κάθε αίτημα και δραστηριότητα που αφορά σε προστιθέμενη αξία και στη συνεχή βελτίωση των παρεχομένων υπηρεσιών.

Το Ίδρυμα Παπαγεωργίου και το Georgios L. Papageorgiou Public Benefit & Charitable Foundation, εξακολουθούν, εδώ και χρόνια, να προχωρούν σε δωρεές και παροχές προς εξυπηρέτηση πάσης φύσεως κοινωφελών σκοπών και δραστηριοτήτων σε τομείς όπως η εκπαίδευση, ο πολιτισμός, η επιστήμη και οι τέχνες, παραμένοντας πιστοί στις αξίες των δωρητών του.

ΕΤΗΣΙΟΣ ΑΠΟΛΟΓΙΣΜΟΣ 2025 ΕΚΔΟΣΗ ΤΟΥ Γ.Ν. ΠΑΠΑΓΕΩΡΓΙΟΥ ΘΕΣΣΑΛΟΝΙΚΗΣ

Υπεύθυνος σύμφωνα με τον νόμο:
Μιχαήλ Καραβιώτης
(Πρόεδρος Δ.Σ. Γ.Ν. Παπαγεωργίου)

Συντονισμός - Δημοσιογραφική επιμέλεια έκδοσης: Μαρία Λίτου
(Γραφείο Τύπου & Δημοσίων Σχέσεων)

Επιτροπή επιμέλειας έκδοσης:
Κωνσταντίνος Εμμανουλίδης
Ιωάννης Στυλιάδης
Άννα Κιουμή
Μαρία Παπαθεοδώρου
Μαρία Γιογκατζή
Στυλιανή Μιχαηλίδου
Λάμπρος Δερμεντζόγλου
Κατερίνα Κουτσοσίμου
Θεοδοσία Αλμαλιώτου
Ελίνα Πρωτόπαπα
Βαρσαμούλα Ζαχαρούδη

Σύνταξη:
Μαρία Λίτου
Κώστας Δαλακλίδης

Επιμέλεια δημιουργικού:
Κατερίνα Κουτσοσίμου

Φωτογραφίες:
Αρχείο Νοσοκομείου
Photography Studio Iosifina
Shutterstock

Παραγωγή: Thessprint A.E.



01

ΧΑΙΡΕΤΙΣΜΟΣ ΠΡΟΕΔΡΟΥ Δ.Σ.
ΙΔΡΥΜΑΤΟΣ ΠΑΠΑΓΕΩΡΓΙΟΥ
ΓΕΩΡΓΙΟΥ Ν. ΠΑΠΑΓΕΩΡΓΙΟΥ

04

ΑΞΙΕΣ, ΣΤΟΧΟΙ, ΟΡΑΜΑ

06

ΧΑΙΡΕΤΙΣΜΟΣ ΠΡΟΕΔΡΟΥ Δ.Σ.
ΝΟΣΟΚΟΜΕΙΟΥ ΠΑΠΑΓΕΩΡΓΙΟΥ
ΜΙΧΑΗΛ ΚΑΡΑΒΙΩΤΗ

08

ΣΥΝΘΕΣΗ Δ.Σ.
& ΔΙΕΥΘΥΝΤΕΣ
ΥΠΗΡΕΣΙΩΝ

13

ΣΤΑΤΙΣΤΙΚΑ
ΔΕΔΟΜΕΝΑ
2024 - 2025

14

ΒΕΛΤΙΣΤΕΣ
ΠΡΑΚΤΙΚΕΣ
& ΚΑΙΝΟΤΟΜΙΕΣ

20

ΟΙ ΑΝΘΡΩΠΟΙ ΜΑΣ

22

ΟΙΚΟΝΟΜΙΚΑ
ΣΤΟΙΧΕΙΑ

25

ΒΡΑΒΕΥΣΕΙΣ
& ΠΙΣΤΟΠΟΙΗΣΕΙΣ

26

ΙΑΤΡΟΤΕΧΝΟΛΟΓΙΚΟΣ
ΕΞΟΠΛΙΣΜΟΣ

28

ΣΤΡΑΤΗΓΙΚΗ
ΑΞΙΟΠΟΙΗΣΗ
ΠΟΡΩΝ ΕΣΠΑ

45

ΑΝΟΙΓΜΑ
ΣΤΗΝ ΚΟΙΝΩΝΙΑ



Προσπαθούμε συνεχώς για το καλύτερο με αφοσίωση στον πάσχοντα συνάνθρωπο και την κοινωνία.

ΑΞΙΕΣ



Βασική επιδίωξη της ίδρυσης του Νοσοκομείου Παπαγεωργίου είναι η λειτουργία ενός κοινωφελούς ιδρύματος, που θα παρέχει υπηρεσίες υγείας υψηλού επιπέδου, θα σέβεται το περιβάλλον και θα ανταποκρίνεται στις προσδοκίες των ασθενών και εργαζομένων. Όλοι, το προσωπικό του Νοσοκομείου Παπαγεωργίου, δεσμευόμαστε να υπηρετήσουμε τους στόχους του οράματος υιοθετώντας τις παρακάτω αξίες:

Σεβασμός - Αγάπη - Φροντίδα:

Επενδύουμε στις συναδελφικές σχέσεις μεταξύ του προσωπικού μας και αναπτύσσουμε σχέσεις εμπιστοσύνης και σεβασμού προς τους ασθενείς και συνοδούς τους.

Ακεραιότητα - Αντικειμενικότητα:

Δεσμευόμαστε να προσφέρουμε τις υπηρεσίες μας αδιακρίτως, ισότιμα προς όλους τους πολίτες. Τηρούμε πρότυπα επαγγελματικής ηθικής και δεοντολογίας.

Ποιότητα - Ασφάλεια:

Διασφαλίζουμε υψηλή ποιότητα και συνεχή βελτίωση των παρεχόμενων υπηρεσιών, σε ένα συνεργατικό και ασφαλές εργασιακό περιβάλλον.

Καινοτομία - Εκπαίδευση:

Επενδύουμε σε τεχνολογία αιχμής, εφαρμόζουμε σύγχρονες θεραπείες και ιατρικά πρωτόκολλα, στηρίζουμε την συνεχή εκπαίδευση του προσωπικού μας.

ΣΤΟΧΟΙ



Ο στρατηγικός προσανατολισμός του Νοσοκομείου Παπαγεωργίου αναπτύσσει στόχους που εξυπηρετούν τις ανάγκες του οράματός του και συνοψίζονται στους παρακάτω άξονες:

- > Ικανοποίηση ασθενών και εργαζομένων
- > Εκπαίδευση - έρευνα - καινοτομία
- > Ανάπτυξη νέων δραστηριοτήτων και αναβάθμιση παρεχόμενων υπηρεσιών
- > Ασφάλεια ασθενών, βελτιστοποίηση εσωτερικών διαδικασιών, πιστοποίηση υπηρεσιών και εκτίμηση επαγγελματικών κινδύνων
- > Ψηφιακός μετασχηματισμός και ανάπτυξη υπηρεσιών τηλεϊατρικής
- > Διασφάλιση οικονομικής αυτονομίας
- > Αναδιάρθρωση θεσμικού πλαισίου λειτουργίας

ΟΡΑΜΑ



Η λειτουργία ενός σύγχρονου Νοσοκομείου, αντίστοιχου πρότυπων νοσοκομείων του εξωτερικού, το οποίο να προσφέρει υπηρεσίες υγείας υψηλής ποιότητας.



Μιχαήλ Καραβιώτης

Πρόεδρος Δ.Σ. Γ.Ν. Παπαγεωργίου

Με ευθύνη απέναντι στον άνθρωπο

Το 2025 ήταν ακόμη μία απαιτητική χρονιά για τη δημόσια υγεία. Οι ανάγκες αυξάνονται συνεχώς και τα νοσοκομεία καλούνται καθημερινά να ανταποκριθούν σε ιδιαίτερα υψηλές απαιτήσεις. Μέσα σε αυτό το περιβάλλον, το Νοσοκομείο Παπαγεωργίου συνέχισε με σταθερότητα την πορεία του, παραμένοντας προσηλωμένο σε αυτό που από την πρώτη ημέρα λειτουργίας του αποτελεί βασική του αρχή. Την παροχή ποιοτικών υπηρεσιών υγείας με επίκεντρο τον άνθρωπο.



Το Νοσοκομείο μας δεν είναι απλώς ένας μεγάλος οργανισμός υγείας. Είναι ένας χώρος όπου καθημερινά συναντώνται η επιστημονική γνώση, η εμπειρία, η ευθύνη αλλά και η ανθρώπινη πλευρά της ιατρικής και της φροντίδας. Αυτό είναι κάτι που διατηρεί τη σημασία του ακόμη περισσότερο σε δύσκολες περιόδους, όπου η εμπιστοσύνη του ασθενή προς το δημόσιο σύστημα υγείας αποκτά ιδιαίτερη αξία.

Κατά τη διάρκεια της χρονιάς που πέρασε, συνεχίσαμε να εργαζόμαστε με στόχο τη συνεχή αναβάθμιση των υπηρεσιών και των υποδομών του Νοσοκομείου. Ένα από τα σημαντικότερα έργα που ολοκληρώθηκαν ήταν η νέα Πτέρυγα Μονάδας Βραχείας Νοσηλείας της Κλινικής Παθολογικής Ογκολογίας του ΑΠΘ, η οποία τέθηκε σε λειτουργία στις αρχές του 2026. Πρόκειται για μια ουσιαστική ενίσχυση της ογκολογικής φροντίδας, που δημιουργεί καλύτερες συνθήκες για τους ασθενείς, αλλά και για το ιατρικό και νοσηλευτικό προσωπικό της κλινικής.

Παράλληλα, προχώρησαν σημαντικές παρεμβάσεις που αφορούν τη συνολική λειτουργία και ασφάλεια του Νοσοκομείου. Τα έργα αναβάθμισης του κυκλοφοριακού σχεδιασμού και της πυροπροστασίας βρίσκονται πλέον στο τελικό στάδιο υλοποίησης και αναμένεται να βελτιώσουν ουσιαστικά την καθημερινότητα ασθενών, συνοδών και εργαζομένων. Σε ένα νοσοκομείο με τόσο μεγάλο όγκο λειτουργίας, ακόμη και παρεμβάσεις που δεν είναι άμεσα ορατές παίζουν καθοριστικό ρόλο στην εύρυθμη και ασφαλή λειτουργία του.

Ιδιαίτερη σημασία δίνουμε και στη διαρκή ενίσχυση του ιατροτεχνολογικού εξοπλισμού. Η αναβάθμιση των διαγνωστικών και θεραπευτικών δυνατοτήτων

του Νοσοκομείου αποτελεί σταθερή προτεραιότητα, καθώς η ποιότητα των υπηρεσιών υγείας συνδέεται άμεσα με τη δυνατότητα αξιοποίησης σύγχρονων τεχνολογικών μέσων. Η προμήθεια νέου εξοπλισμού υψηλής αξίας και η δρομολόγηση επιπλέον σημαντικών επενδύσεων ενισχύουν ουσιαστικά τις δυνατότητες του Νοσοκομείου σε κρίσιμους τομείς.

Ταυτόχρονα, το Νοσοκομείο Παπαγεωργίου συνεχίζει να διατηρεί έντονη παρουσία στον τομέα της εκπαίδευσης, της έρευνας και της επιστημονικής συνεργασίας. Η συνεργασία με πανεπιστημιακά και ερευνητικά ιδρύματα, καθώς και η αξιοποίηση νέων τεχνολογιών στους τομείς της κλινικής έρευνας και της διαχείρισης δεδομένων υγείας, αποτελούν σημαντικά βήματα για το μέλλον. Η ιατρική εξελίσσεται διαρκώς και οφείλουμε να ακολουθούμε αυτή την εξέλιξη με σοβαρότητα, σχέδιο και υπευθυνότητα.

Θεωρώ, όμως, πως η μεγαλύτερη δύναμη του Νοσοκομείου Παπαγεωργίου παραμένουν οι άνθρωποί του. Οι ιατροί, οι νοσηλευτές, το διοικητικό προσωπικό, οι τεχνικές υπηρεσίες, όλοι όσοι εργάζονται καθημερινά με επαγγελματισμό και αίσθημα καθήκοντος. Η προσπάθειά τους είναι αυτή που διατηρεί το επίπεδο του Νοσοκομείου υψηλό και ενισχύει καθημερινά τη σχέση εμπιστοσύνης με τους πολίτες.

Για όλους εμάς, η ευθύνη απέναντι στον ασθενή δεν είναι μια γενική έννοια. Είναι καθημερινή υποχρέωση. Και με αυτή τη λογική συνεχίζουμε και τα επόμενα χρόνια. Με στόχο ένα νοσοκομείο σύγχρονο, λειτουργικό, ανθρώπινο και επιστημονικά ισχυρό, αντάξιο της εμπιστοσύνης που δείχνει η κοινωνία προς το Νοσοκομείο Παπαγεωργίου όλα αυτά τα χρόνια.



ΔΙΟΙΚΗΤΙΚΟ ΣΥΜΒΟΥΛΙΟ

Πρόεδρος Δ.Σ.:
Μικαήλ Καραβιώτης
Επιχειρηματίας

Αντιπρόεδρος Δ.Σ.:
Απόστολος Αθανασιάδης
Ομότιμος Καθηγητής
Τμήματος Ιατρικής ΑΠΘ

Μέλος Δ.Σ.:
Παναγιώτης Βλάχος
Εκπαιδευτικός,
Πρόεδρος Κολλεγίου «Ανατόλια»

Μέλος Δ.Σ.:
Δημήτριος Ματάμης
Ιατρός Εντατικολόγος

Μέλος Δ.Σ.:
Χρήστος Παπάς
Αρχιτέκτων Μηχανικός

Μέλος Δ.Σ.:
Μαρία Σαρνηγιαννίδου
Δικηγόρος

Μέλος Δ.Σ.:
Μικαήλ Αβραμίδης
Πολιτικός επιστήμονας

ΔΙΕΥΘΥΝΤΕΣ ΥΠΗΡΕΣΙΩΝ

Κωνσταντίνος Εμμανουηλίδης
Γενικός Διευθυντής

Ιωάννης Στυλιάδης
Διευθυντής Ιατρικής Υπηρεσίας

Μαρία Παπαθεοδώρου
Διευθύντρια Νοσηλευτικής Υπηρεσίας

Μαρία Γιογκατζή
Διευθύντρια Διοικητικής Υπηρεσίας

Ευαγγελία Σταυροπούλου
Διευθύντρια Οικονομικής Υπηρεσίας

Κατερίνα Κουτσοσίμου
Διευθύντρια Τεχνικής Υπηρεσίας

Λάμπρος Δερμεντζόγλου
Διευθυντής Υπηρεσίας Πληροφορικής

Στυλιανή Μιχαηλίδου
Διευθύντρια Υπηρεσίας Ελέγχου Ποιότητας

Άννα Κιουμή
Πρόεδρος Επιστημονικού Συμβουλίου

ΙΑΤΡΙΚΗ ΥΠΗΡΕΣΙΑ

Διευθυντές Τομέων

Α' Παθολογικός
Άννα Κιουμή

Β' Παθολογικός
Κυριακή Παπαδοπούλου
- **Λεγμπέλου**

Εργαστηριακός
Αναστασία Γιαννακού

Α' & Β' Χειρουργικοί
Χρήστος Παπαβασιλείου

Διευθυντές
Κλινικών - Τμημάτων
- Εργαστηρίων

Αιματολογικό Τμήμα
Άννα Κιουμή

Τμήμα Ακτινοθεραπείας
Μαρία Τοπαλίδου

Αναισθησιολογικό Τμήμα
Ελένη Κοράκη

Εργαστήριο Ανοσολογίας-
Ιστοσυμβατότητας
Αναστασία Γιαννακού

Βιοπαθολογικό -
Βιοχημικό Τμήμα
Βασιλική Κουλουρίδα

Β' Παν. Κλινική Δερματικών
και Αφροδισίων Νοσημάτων
Ελισάβετ Λαζαρίδου

Τμήμα Επειγόντων
Περιστατικών
Αθηνόδωρος Παυλίδης

Τμήμα Ιατρικής Απεικόνισης
Σοφία Παπαϊωάννου

Τμήμα Ιατρικής Φυσικής
Κοσμάς Μπαδιαβάς
Χιονία Κωδωνά

Καρδιολογικό Τμήμα
Ιωάννης Στυλιάδης

Καρδιοχειρουργικό-
Θωρακοχειρουργικό Τμήμα
Όθων Γαλανός
Χατζηχρήστου

Τμήμα Σπανίων Νοσημάτων
Αθηνά Βέρβερη

Α' Παν. Μαιευτική -
Γυναικολογική Κλινική
Γρηγόριος Γκριμπίζης

Μ.Ε.Θ. - Μ.Ε.Π.
Δόμνα Λιάτση

Κλινική Μοριακής Ιατρικής
Σοφία Μπάκα

Β' Παν. Νεογνολογική Κλινική
και ΜΕΝΝ
Χρήστος Τσακαλίδης

Νευρολογικό Τμήμα
Γιομπστ Ρούντολφ

Νευροχειρουργικό Τμήμα
Καλλιόπη Τσολέκα

Νεφρολογικό Τμήμα
Παρθένα Κυρικλίδου

Γ' Παν. Ορθοπαιδική Κλινική
Ελευθέριος Τσιρίδης

Ορθοπαιδικό Τμήμα
Δημήτρης Μεταξιώτης

Β' Παν. Ουρολογική Κλινική
Κωνσταντίνος
Χατζημουρατίδης

Β' Παν. Οφθαλμολογική Κλινική
Νικόλαος Ζιάκας

Παθολογικό Τμήμα
Μαρία Γαβρά

Γ' Πανεπιστημιακή
Παθολογική Κλινική
Βασίλειος Κώτσος

Παν. Κλινική Παθολογικής
Ογκολογίας
Ελένη Τιμοθεάδου

Παθολογοανατομικό-
Κυτταρολογικό Τμήμα
Σταυρούλα Περβανά

Δ' Παν. Παιδιατρική Κλινική
Κυριακή Παπαδοπούλου
- **Λεγμπέλου**

Παν. Κλινική Πλαστικής
Χειρουργικής
Ευτέρπη Δεμίρη

Πνευμονολογικό Τμήμα
Σταύρος Βογιατζής

Γ' Παν. Εργαστήριο
Πυρηνικής Ιατρικής
Ευστράτιος Ιορδάνης
Μωραλίδης

Α' Παν. Χειρουργική Κλινική
Βασίλειος Παπαδόπουλος

Β' Παν. Κλινική
Χειρουργικής Παιδων
Χρήστος Κασελάς

Χειρουργικό Τμήμα
Χρήστος Παπαβασιλείου

Α' Παν. Ψυχιατρική Κλινική
Λουκάς Αθανασιάδης

Β' Παν. ΩΡΛ Κλινική
Ιορδάνης Κωνσταντινίδης

Φαρμακευτικό Τμήμα
Ελευθερία Περίδου

01

Το Νοσοκομείο
Παπαγεωργίου
με μια ματιά



75.000 m²

Κτίριο



800

Σύνολο κλινών



1

Ελικοδρόμιο
για την εξυπηρέτηση
ασθενών



1.510

Θέσεις
στάθμευσης



99.425

Εσωτερικοί
ασθενείς



299.451

Εξωτερικοί
ασθενείς



99

Νέα ερευνητικά
πρωτόκολλα



3.670

Ημερήσια
προσέλευση



80,76%

Πληρότητα

02

Το 2025
σε Αριθμούς

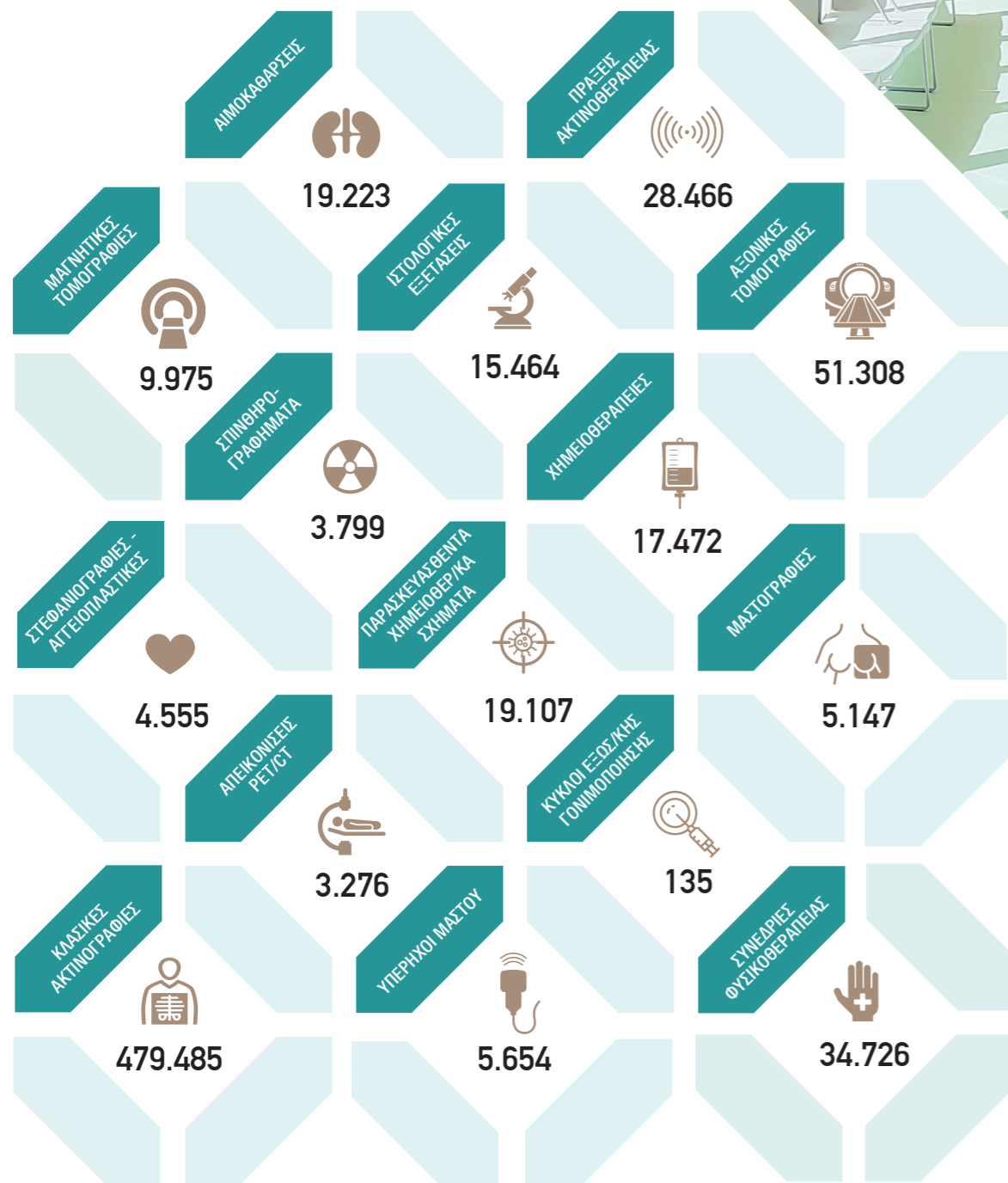

03

Στατιστικά
2024/2025

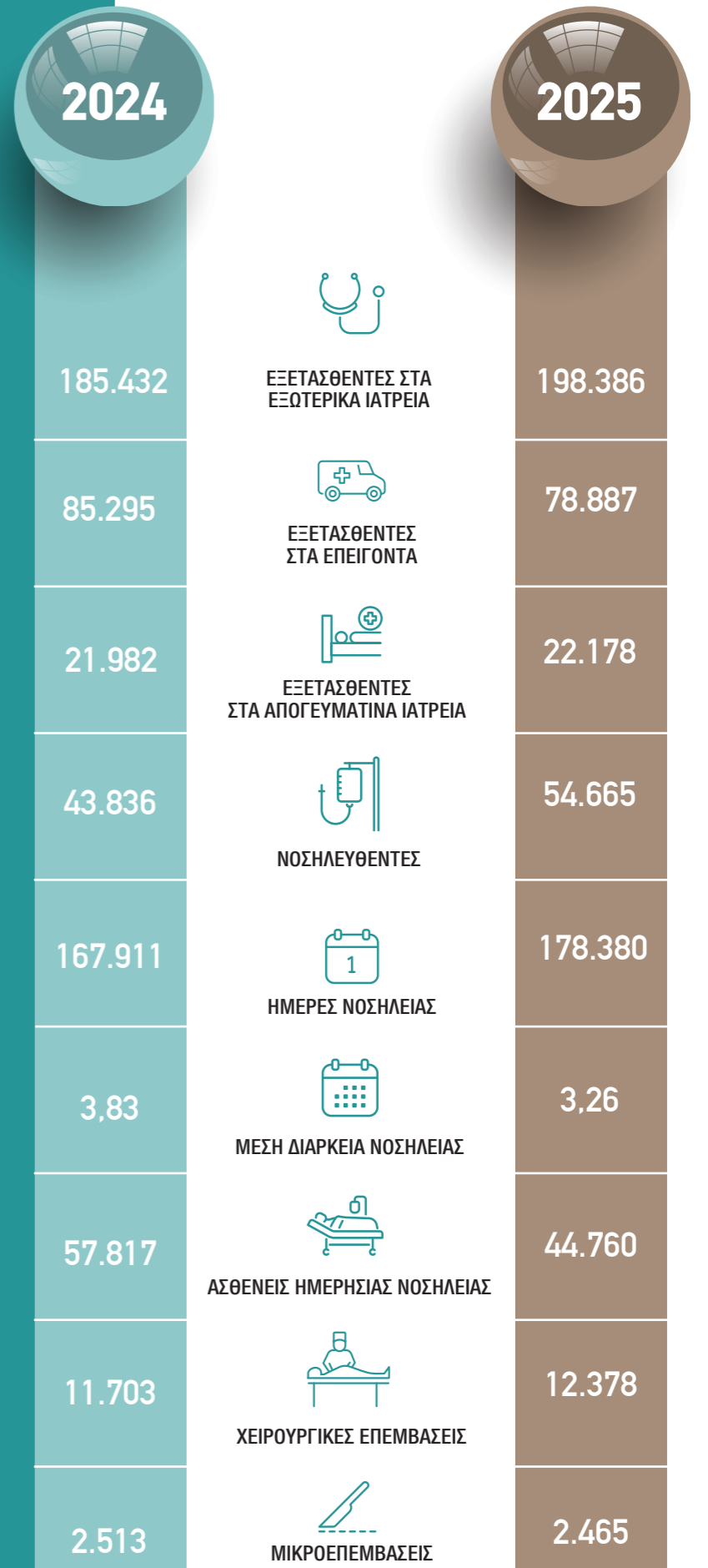

04

Βέλτιστες Πρακτικές



Πρωτοποριακή κλινική δοκιμή mRNA εμβολίου κατά του καρκίνου του πνεύμονα

Στο Νοσοκομείο Παπαγεωργίου ξεκίνησε πρωτοποριακή κλινική δοκιμή εξατομικευμένου mRNA εμβολίου για ασθενείς με μη μικροκυτταρικό καρκίνο του πνεύμονα. Η μελέτη υλοποιείται από την Κλινική Μοριακής Ιατρικής του Α.Π.Θ., στο πλαίσιο διεθνούς ερευνητικού προγράμματος.

Η θεραπεία βασίζεται στην τεχνολογία mRNA και στοχεύει στην «εκπαίδευση» του ανοσοποιητικού συστήματος ώστε να αναγνωρίζει και να καταστρέφει καρκινικά κύτταρα. Χορηγείται σε συνδυασμό με ανοσοθεραπεία, μετά από χημειοθεραπεία και χειρουργική επέμβαση.

Η πρωτοβουλία σηματοδοτεί ένα σημαντικό βήμα προς την εξατομικευμένη ιατρική και αναδεικνύει τον ρόλο του Νοσοκομείου ως κέντρου καινοτομίας και κλινικής έρευνας.



Συνδυαστική βραχυθεραπεία για καρκίνο του μαστού

Για πρώτη φορά στη Βόρεια Ελλάδα, το Νοσοκομείο Παπαγεωργίου εφάρμοσε συνδυαστική ενδοκοιλοτική και ενδοϊστική βραχυθεραπεία σε ασθενείς με καρκίνο του μαστού. Η σύγχρονη αυτή μέθοδος επιτρέπει πιο στοχευμένη χορήγηση υψηλής δόσης ακτινοβολίας στην περιοχή του όγκου, προσφέροντας πληρέστερη κάλυψη και μεγαλύτερη ακρίβεια σε σύνθετες περιπτώσεις. Η εφαρμογή της πραγματοποιήθηκε με τη συνεργασία ακτινοθεραπευτών ογκολόγων, γυναικολόγων, φυσικών ιατρικής και νοσηλευτικού προσωπικού, αξιοποιώντας εξειδικευμένες τεχνικές σχεδιασμού και καθοδήγησης.

Η νέα τεχνική ενισχύει τις δυνατότητες εξατομικευμένης θεραπείας για γυναίκες με γυναικολογικούς καρκίνους.



SCREEN4CARE: Καινοτομία στη νεογνική φροντίδα και στις σπάνιες παθήσεις

Το Νοσοκομείο Παπαγεωργίου συμμετέχει στο ευρωπαϊκό πρόγραμμα «SCREEN4CARE», με στόχο την έγκαιρη διάγνωση σπάνιων γενετικών παθήσεων ήδη από τις πρώτες ημέρες ζωής των νεογνών.

Σε συνεργασία με την Ένωση Σπανίων Ασθενών Ελλάδος και πανεπιστημιακές κλινικές του Α.Π.Θ., πραγματοποιείται ανάλυση 245 γονιδίων που σχετίζονται με πρώιμα εμφανιζόμενα νοσήματα. Ο γενωμικός έλεγχος επιτρέπει την έγκαιρη ιατρική παρέμβαση και τη βελτίωση της ποιότητας ζωής των παιδιών.

Το πρόγραμμα προωθεί ένα σύγχρονο, προληπτικό μοντέλο φροντίδας, με γενετική συμβουλευτική, υποστήριξη οικογενειών και αυστηρή προστασία προσωπικών δεδομένων.



Ασφάλεια στην περιεγχειρητική φροντίδα υγείας

Η συμμετοχή του Νοσοκομείου στο ευρωπαϊκό πρόγραμμα SAFEST αποδεικνύει τη δέσμευσή του στη θωράκιση της ασφάλειας ασθενών και τις τεκμηριωμένες βέλτιστες πρακτικές στις αίθουσες χειρουργείων, στην ανάνηψη και στις χειρουργικές κλινικές. Συμμετέχοντας σε ένα δίκτυο 95 νοσοκομείων και χρησιμοποιώντας ένα τεκμηριωμένο εργαλείο αυτοαξιολόγησης με 162 διαφορετικά σημεία ενδιαφέροντος εντοπίζονται οι βέλτιστες πρακτικές που ήδη εφαρμόζει το Νοσοκομείο. Παράλληλα, αναδεικνύονται τα περιθώρια βελτίωσης της ποιότητας στην περιεγχειρητική φροντίδα υγείας, όπου υπάρχουν. Τοποθετώντας τους ασθενείς στο επίκεντρο, η αξιολόγηση εστιάζει από την πρόληψη επιπλοκών και την ενημέρωση ασθενών μέχρι την ασφάλεια φαρμάκων, τη διαχείριση αίματος και την πρόληψη λοιμώξεων.

SAFEST 

05

Η ογκολογική φροντίδα στη νέα εποχή: Προκλήσεις, καινοτομία και άνθρωπος στο επίκεντρο

Η Πανεπιστημιακή Κλινική Παθολογικής Ογκολογίας του Νοσοκομείου Παπαγεωργίου αποτελεί εδώ και περισσότερες από δύο δεκαετίες βασικό πυλώνα της ογκολογικής περίθαλψης στη Βόρεια Ελλάδα. Σε μια περίοδο που οι ανάγκες των ασθενών αυξάνονται και η ογκολογία εξελίσσεται ραγδαία, η **Ελένη Τιμοθεάδου, αν. καθηγήτρια Παθολογίας - Ογκολογίας ΑΠΘ και Διευθύντρια της Κλινικής**, μιλά για τις σύγχρονες προκλήσεις της καθημερινής λειτουργίας της Κλινικής, τις νέες θεραπευτικές δυνατότητες, τη λειτουργία της νέας Μονάδας Βραχείας Νοσηλείας και τη σημασία μιας φροντίδας που θέτει τον ασθενή στο επίκεντρο.



Ποιες είναι σήμερα οι μεγαλύτερες προκλήσεις που αντιμετωπίζει η Πανεπιστημιακή Κλινική Παθολογικής Ογκολογίας στην καθημερινή της λειτουργία;

Πρόκειται για μια μεγάλη Κλινική με πολλαπλές υποχρεώσεις και στόχους, που, από την ίδρυσή της πριν από 22 χρόνια, αποτελεί πυλώνα στην ογκολογική περίθαλψη της Βορείου Ελλάδος. Η έναρξη λειτουργίας της νέας Βραχείας Ογκολογικής έδωσε νέα πνοή στο έργο μας και ήδη αγκαλιάστηκε από τους ασθενείς. Πρόκληση παραμένει η αυξανόμενη ζήτηση των ογκολογικών υπηρεσιών της Κλινικής μας, που δημιουργεί νέες ανάγκες για περισσότερο προσωπικό και χώρους, ώστε να μπορούμε να διατηρήσουμε την ποιότητα υψηλά.

Πόσο έχει αλλάξει τα τελευταία χρόνια η φροντίδα των ογκολογικών ασθενών και τι σημαίνει αυτό για τους ανθρώπους που δίνουν μάχη με κάποια μορφή καρκίνου;

Η έγκριση νέων φαρμάκων και θεραπευτικών πεδίων όπως η ανοσοθεραπεία, έχει αλλάξει τη ζωή των ασθενών σε πολλά ογκολογικά νοσήματα. Πολλές αλλαγές έχουμε επίσης και στον τρόπο χορήγησης των θεραπειών, άρα και στο πρόγραμμα παρακολούθησης. Υπάρχουν ομάδες ασθενών που πλέον μπορούν να λάβουν περισσότερες γραμμές θεραπείας, άρα θα έρχονται στο Νοσοκομείο για μεγαλύτερο διάστημα, ενώ πολλά από τα φάρμακα χορηγούνται σε μορφή χαπιών και λαμβάνονται στο σπίτι. Αυτό δημιουργεί νέες ανάγκες, όχι μόνο για τα μεγάλα νοσοκομεία, αλλά και για την ανάπτυξη μικρότερων δομών στην περιφέρεια, με μορφή δικτύων, που θα μπορούσαν να καλύπτουν κάποιες ανάγκες των ογκολογικών ασθενών με κέντρο αναφοράς πάντα την Κλινική Παθολογικής Ογκολογίας.

Πρόσφατα τέθηκε σε λειτουργία η νέα πτέρυγα της Μονάδας Βραχείας Νοσηλείας. Τι αλλάζει στην πράξη για έναν ογκολογικό ασθενή που έρχεται για θεραπεία;

Μετά από 22 έτη λειτουργίας, είναι η πρώτη φορά που η Βραχεία Ογκολογική Μονάδα λειτουργεί σε ένα χώρο που από την αρχή σχεδιάστηκε για αυτήν. Τα προηγούμενα χρόνια στεγάστηκε διαδοχικά σε διάφορους χώρους μέσα στο νοσοκομείο, με ό,τι αυτό συνεπάγεται σε χωροταξικές ελλείψεις. Τώρα πλέον, ο ασθενής εισέρχεται κατευθείαν στον ειδικά διαμορφωμένο χώρο υποδοχής και έχει άμεση πρόσβαση σε όλες τις παρεχόμενες υπηρεσίες, σε ένα περιβάλλον που έχει στόχο να είναι συγκρότως λειτουργικό και φιλικό για τον ασθενή.

Τι καινούργιο φέρνει σε επίπεδο υποδομών και εξοπλισμού τόσο για το ιατρονοσηλευτικό προσωπικό όσο και για τον ασθενή;

Έχουμε προχωρήσει στην ψηφιοποίηση μεγάλου μέρους των δραστηριοτήτων του τμήματος, η διακίνηση των ασθενών γίνεται μέσω ηλεκτρονικών συστημάτων που είναι προσαρμοσμένα στη διαφύλαξη των προσωπικών δεδομένων των ασθενών και είμαστε στη διαδικασία ένταξης του ηλεκτρονικού φακέλου του ογκολογικού ασθενούς και της ηλεκτρονικής παραγγελίας της χημειοθεραπείας στο νοσοκομειακό φαρμακείο.

Έχει δοθεί σημασία και στην εμπειρία του ασθενή; Και με ποιον τρόπο συμβάλει αυτό στη βελτίωση της παρεχόμενης φροντίδας και στην πιο αποτελεσματική εξυπηρέτηση του ασθενή;

Έχουμε την εμπειρία των δυσκολιών που συναντά ο ασθενής στο ταξίδι του μέσα στο Νοσοκομείο, όχι μόνο μέσα από την ατομική μας εμπειρία, αλλά και από δύο ερευνητικές εργασίες που εκπονήθηκαν στη Βραχεία Ογκολογική με σκοπό ακριβώς να αναγνωρίσουν τα σημεία της διαδρομής που χρειάζονται βελτίωση. Τα αποτελέσματα της δεύτερης εργασίας ανακοινώθηκαν πρόσφατα και στην όδη Σύνοδο για τον Καρκίνο που οργανώνεται κάθε χρόνο από το Economist στην Ελλάδα και συμμετέχουν όλοι οι φορείς της Δημόσιας Υγείας, μαζί και οι σύλλογοι ασθενών και ευελπιστούμε τα συμπεράσματα της έρευνας να αποδώσουν σύντομα και σε πρακτικό επίπεδο.

Ποια είναι η σημασία της μονάδας για το σύστημα υγείας;

Πρόκειται για τη μεγαλύτερη και αρτιότερη Ογκολογική Μονάδα Ημερήσιας Νοσηλείας στη Βόρεια Ελλάδα, σχεδιασμένη με τις τρέχουσες προδιαγραφές, η οποία με τη λειτουργία της αναβαθμίζει τις ογκολογικές υπηρεσίες της ευρύτερης περιοχής, δεδομένου ότι το Νοσοκομείο Παπαγεωργίου είναι το μοναδικό της Θεσσαλονίκης που παρέχει ολόκληρο το φάσμα αυτών των υπηρεσιών, από τη διάγνωση μέχρι την ολοκλήρωση της θεραπείας του καρκίνου.

06

Στερεοτακτική Ακτινοθεραπεία Σώματος:

Η επόμενη μέρα στην ογκολογική θεραπεία

Η έναρξη εφαρμογής της Στερεοτακτικής Ακτινοθεραπείας Σώματος (SBRT) στο Νοσοκομείο Παπαγεωργίου σηματοδοτεί μια σημαντική αναβάθμιση στη δημόσια ογκολογική φροντίδα στη Βόρεια Ελλάδα. Για τη νέα αυτή, υψηλής ακρίβειας θεραπευτική δυνατότητα, τα οφέλη για τους ασθενείς και τη σημασία της μιλά η **Διευθύντρια του Τμήματος Ακτινοθεραπείας, Ακτινοθεραπεύτρια – Ογκολόγος Μαρία Τοπαλίδου**.



Κυρία Τοπαλίδου, η δυνατότητα παροχής Στερεοτακτικής Ακτινοθεραπείας Σώματος (SBRT) από το Νοσοκομείο Παπαγεωργίου, το πρώτο δημόσιο νοσοκομείο στη Βόρεια Ελλάδα με τη σχετική άδεια, αποτελεί σημαντική τομή για την ογκολογική φροντίδα. Τι σημαίνει αυτή η εξέλιξη για τους ασθενείς και το σύστημα υγείας;

Πρόκειται για μια ουσιαστική αναβάθμιση των παρεχόμενων υπηρεσιών, καθώς οι ασθενείς αποκτούν πρόσβαση σε μια προηγμένη, υψηλής ακρίβειας θεραπεία. Η έγκριση από την Ελληνική Επιτροπή Ατομικής Ενέργειας και το Κεντρικό Συμβούλιο Υγείας επιβεβαιώνει ότι πληρούνται αυστηρά πρότυπα ασφαλείας και ποιότητας, ενισχύοντας την εμπιστοσύνη και διευρύνοντας τις θεραπευτικές επιλογές στη Βόρεια Ελλάδα.

Τι είναι η Στερεοτακτική Ακτινοθεραπεία Σώματος και πού εφαρμόζεται;

Πρόκειται για μία από τις πιο σύγχρονες μορφές ακτινοθεραπείας, που επιτρέπει τη χορήγηση πολύ υψηλών δόσεων ακτινοβολίας με εξαιρετική ακρίβεια, σε περιορισμένο αριθμό συνεδριών – συνήθως από μία έως πέντε. Εφαρμόζεται σε επιλεγμένες περιπτώσεις όγκων, όπως στον πνεύμονα, το ήπαρ, τη σπονδυλική στήλη, τον νεφρό, τα επινεφρίδια και το πάγκρεας, προσφέροντας σημαντικό θεραπευτικό όφελος.

Ποια είναι τα βασικά πλεονεκτήματα της μεθόδου;

Το βασικό της πλεονέκτημα είναι η ακρίβεια: στοχεύει τον όγκο με μεγάλη αποτελεσματικότητα, περιορίζοντας την επιβάρυνση των υγιών ιστών. Παράλληλα, μειώνει τον αριθμό των συνεδριών και τη συνολική ταλαιπωρία του ασθενούς, συμβάλλοντας σε καλύτερη ποιότητα ζωής κατά τη διάρκεια της θεραπείας.

Πώς επιτεύχθηκε η πιστοποίηση της υπηρεσίας;

Η πιστοποίηση είναι αποτέλεσμα πολυετούς προσπάθειας του Τμήματος Ακτινοθεραπείας, με συστηματική εκπαίδευση του προσωπικού, υιοθέτηση διεθνών πρωτοκόλλων και επένδυση σε σύγχρονο τεχνολογικό εξοπλισμό. Η εξέλιξη αυτή σηματοδοτεί μια νέα εποχή υψηλής εξειδίκευσης και καινοτομίας στην ακτινοθεραπεία.

Στο Τμήμα Ακτινοθεραπείας πραγματοποιήθηκε πρόσφατα και η πρώτη στη Βόρεια Ελλάδα συνδυαστική ενδοκοιλιακή και ενδοϊστική βραχυθεραπεία σε ασθενείς με γυναικολογικό καρκίνο. Σε τι συνίσταται η σύγχρονη αυτή θεραπευτική τεχνική και ποια είναι τα οφέλη της για τις ασθενείς;

Η επιτυχής εφαρμογή της πρώτης συνδυαστικής ενδοκοιλιακής και ενδοϊστικής βραχυθεραπείας στη Βόρεια Ελλάδα αποτελεί σημαντικό βήμα προόδου. Η μέθοδος δίνει τη δυνατότητα πιο ακριβούς και στοχευμένης χορήγησης υψηλής δόσης ακτινοβολίας στην περιοχή του όγκου, προσφέροντας πιο ολοκληρωμένη

θεραπευτική κάλυψη σε σύνθετες περιπτώσεις γυναικολογικών καρκίνων. Η συγκεκριμένη θεραπευτική τεχνική βασίζεται στον συνδυασμό ενδοκοιλιακής και ενδοϊστικής βραχυθεραπείας, με αξιοποίηση εξειδικευμένων μεθόδων σχεδιασμού, καθοδήγησης και επαλήθευσης της θεραπείας. Η εφαρμογή της απαιτεί στενή συνεργασία ακτινοθεραπευτών ογκολόγων, γυναικολόγων, φυσικών ιατρικής και νοσηλευτικού προσωπικού. Με τον τρόπο αυτό ενισχύονται οι δυνατότητες εξατομικευμένης αντιμετώπισης των ασθενών, με στόχο τη βελτίωση τόσο της αποτελεσματικότητας όσο και της ασφάλειας της θεραπείας.

Ποιο είναι το επόμενο βήμα στην ανάπτυξη καινοτόμων υπηρεσιών προς όφελος των ασθενών;

Η κάθε επιτυχία αποτελεί καρπό μιας μακρόχρονης και ουσιαστικής συλλογικής προσπάθειας, που βασίστηκε στον συστηματικό σχεδιασμό, την επιστημονική τεκμηρίωση, τις συνεχείς δοκιμές και την αφοσίωση όλης της ομάδας. Είμαστε ιδιαίτερα υπερήφανοι που συμβάλλουμε ενεργά στην αναβάθμιση και εξέλιξη της ακτινοθεραπείας στη χώρα μας. Το Τμήμα Ακτινοθεραπείας του Νοσοκομείου Παπαγεωργίου παραμένει σταθερά προσηλωμένο στην ανάπτυξη καινοτόμων και υψηλού επιπέδου υπηρεσιών, με αδιαπραγμάτευτες αξίες την ποιότητα, την ασφάλεια και την επιστημονική αριστεία, έχοντας πάντοτε στο επίκεντρο τον ασθενή και τις ανάγκες του.

Μηχανική Θρομβεκτομή

Η σύγχρονη «σωτήρια» παρέμβαση στο εγκεφαλικό επεισόδιο



Η μηχανική θρομβεκτομή αποτελεί μία από τις σημαντικότερες εξελίξεις στη σύγχρονη αντιμετώπιση του εγκεφαλικού επεισοδίου, προσφέροντας νέες δυνατότητες άμεσης και αποτελεσματικής παρέμβασης. Στο Νοσοκομείο Παπαγεωργίου, η εφαρμογή της έχει αναβαθμίσει ουσιαστικά τη φροντίδα των ασθενών. **Οι ειδικοί Γιομπστ Ρούντολφ, Αν. Συντονιστής Διευθυντής Νευρολογικού Τμήματος στο ΓΝ Παπαγεωργίου και Γεώργιος Φράγκος, Αρχίατρος Επεμβατικός Νευροακτινολόγος στο 424 Γενικό Στρατιωτικό Νοσοκομείο Εκπαίδευσης (ΓΣΝΕ),** εξηγούν πώς λειτουργεί η μέθοδος και ποια είναι τα οφέλη της.

Από πότε εφαρμόζεται η πρωτοπόρα θεραπεία, σε τι συνίσταται και για ποιους ασθενείς ενδείκνυται ως θεραπευτική επιλογή;

Η μηχανική θρομβεκτομή εφαρμόζεται στο Νοσοκομείο Παπαγεωργίου τα τελευταία πέντε χρόνια. Πρόκειται για μια σύγχρονη, ελάχιστα επεμβατική μέθοδο που μας επιτρέπει να αφαιρέσουμε τον θρόμβο (πήγμα αίματος) που έχει φράξει μια μεγάλη αρτηρία και σταματά τη ροή αίματος στον εγκέφαλο. Η θεραπεία ενδείκνυται σε ασθενείς που έχουν υποστεί οξύ ισχαιμικό εγκεφαλικό επεισόδιο, δηλαδή απόφραξη ενός μεγάλου αγγείου του εγκεφάλου. Ειδικότερα, αποτελεί ιδανική λύση όταν ο ασθενής φτάνει εγκαίρως στο νοσοκομείο και οι απεικονιστικές εξετάσεις δείχνουν ότι υπάρχει ακόμη εγκεφαλικός ιστός που μπορεί να σωθεί.

Υπάρχει όριο ηλικίας;

Σύμφωνα με τις ευρωπαϊκές και παγκόσμιες κατευθυντήριες οδηγίες, αυστηρό ηλικιακό όριο δεν υπάρχει. Η επέμβαση πραγματοποιείται με επιτυχία ακόμα και σε ασθενείς άνω των 80 ετών, εφόσον η γενική τους κατάσταση το επιτρέπει. Ο παράγοντας που αξιολογείται κυρίως είναι η προηγούμενη λειτουργικότητα του ασθενούς, δηλαδή αν ήταν αυτοεξυπηρετούμενος πριν την έναρξη των συμπτωμάτων. Επομένως, το όφελος της μηχανικής θρομβεκτομής στην πρόληψη μιας βαριάς αναπηρίας είναι τόσο μεγάλο, που η απόφαση λαμβάνεται εξατομικευμένα για κάθε ασθενή, χωρίς να αποκλείονται οι μεγάλες ηλικίες.

Μπορείτε να μας περιγράψετε την τεχνική; Η τεχνική της μηχανικής θρομβεκτομής περιλαμβάνει τρία στάδια:

Η πρόσβαση: Μετά από τοπική αναισθησία

συνήθως στη μηροβουβινική χώρα, πραγματοποιείται μια μικροσκοπική τρύπα στην αρτηρία του ποδιού. Από εκείνο το σημείο, εισάγονται λεπτά εξειδικευμένα σύρματα και καθετήρες.

Η πλοήγηση: Υπό την καθοδήγηση ακτινολογικών μηχανημάτων τελευταίας τεχνολογίας, τα υλικά αυτά προωθούνται μέσα στο σώμα μέχρι ένας καθετήρας να φτάσει στον εγκέφαλο, ακριβώς στο σημείο όπου ο θρόμβος έχει σταματήσει το αίμα.

Η αφαίρεση: Με τη χρήση εξειδικευμένων υλικών, όπως ειδικά στεντ (μεταλλικό πλέγμα που περιπλέκεται με τον θρόμβο και τον παγιδεύει) ή ένα σύστημα αναρρόφησης (ειδικός καθετήρας/σωλήνας που αναρροφά το πήγμα), ο θρόμβος απομακρύνεται έξω από το σώμα. Με αυτό τον τρόπο, αποκαθίσταται η κυκλοφορία του αίματος και οι αντίστοιχες περιοχές του εγκεφάλου επανακτούν τη λειτουργία τους.

Ποια είναι τα πλεονεκτήματα συγκριτικά με τις συνθήκες μεθόδους;

Το οξύ ισχαιμικό έμφρακτο αντιμετωπίζεται συνήθως με την ενδοφλέβια θρομβόλυση, δηλαδή τη χορήγηση από τη φλέβα φαρμάκου που διαλύει τους θρόμβους. Η μηχανική θρομβεκτομή όμως υπερτερεί στην αντιμετώπιση αποφράξεων των μεγάλων εγκεφαλικών αγγείων, όπου η φαρμακευτική θρομβόλυση συχνά αποτυγχάνει να διαλύσει τον θρόμβο. Αυτό σημαίνει ότι προσφέρει λύση σε περιπτώσεις με διακοπή της λειτουργίας μεγάλου τμήματος του εγκεφάλου, δηλαδή οι ασθενείς έχουν βαριά συμπτωματολογία, όπως αδυναμία κίνησης και αντίληψης των άκρων της μίας πλευράς, αδυναμία κατανόησης και αδυναμία ομιλίας. Έτσι, με τη μηχανική θρομβεκτομή προσφέρεται η δυνατότητα στους ασθενείς

να ανακτήσουν τη λειτουργικότητα τους και να ζήσουν ανεξάρτητοι, μειώνοντας δραστικά τα ποσοστά μόνιμης αναπηρίας. Συχνά λειτουργεί συμπληρωματικά με τη θρομβόλυση, προσφέροντας το μέγιστο δυνατό όφελος.

Η μηχανική θρομβεκτομή έχει φέρει επανάσταση στην αντιμετώπιση του ισχαιμικού εγκεφαλικού;

Είναι σαφές ότι αποτελεί ουσιαστικά τη μόνη θεραπευτική αγωγή για το ισχαιμικό εγκεφαλικό επεισόδιο των μεγάλων αγγείων του εγκεφάλου, την ασθένεια με τη συχνότερη αιτία αναπηρίας. Επιπρόσθετα, αποτελεί ελάχιστα επεμβατική μέθοδο, καθώς δεν απαιτείται ανοικτή χειρουργική επέμβαση. Το πιο σημαντικό όμως είναι ότι σε ασθενείς που έρχονται γρήγορα στο νοσοκομείο, η απομάκρυνση του θρόμβου μπορεί να φέρει θεαματική κλινική βελτίωση, ακόμη και αμέσως μετά το τέλος της επέμβασης.

Πώς η εφαρμογή της έχει συμβάλει στην άμεση αντιμετώπιση και βέλτιστη θεραπεία των ασθενών, αλλά και στην αναβάθμιση της Μονάδας Αγγειακών Επεισοδίων;

Η δυνατότητα διενέργειας μηχανικής θρομβεκτομής μετατρέπει μια απλή πτέρυγα νοσηλείας σε εξειδικευμένο Κέντρο Εγκεφαλικών Επεισοδίων. Η ανάγκη ταχύτατης αντιμετώπισης αυτών των περιστατικών απαιτεί την ομαδική λειτουργία πολλαπλών τμημάτων στο νοσοκομείο (ΤΕΠ, Νευρολογικό, Ακτινολογικό, Αγγειογράφος, Αναισθησιολογικό).

Για την έγκυρη και έγκαιρη αντιμετώπιση, υιοθετούνται αυστηρά διεθνή πρωτόκολλα, γεγονός που αναβαθμίζει συνολικά τη φροντίδα που λαμβάνει ο ασθενής πριν, κατά τη διάρκεια και μετά την επέμβαση.



Η γενετική στην πρώτη γραμμή της διάγνωσης σπανίων νοσημάτων

Το Τμήμα Σπανίων Νοσημάτων αποτελεί βασικό πυλώνα της σύγχρονης ιατρικής, συμβάλλοντας στη διάγνωση σπανίων παθήσεων και ανοίγοντας το δρόμο για στοχευμένες θεραπείες. Για το ρόλο, τη λειτουργία και τις προοπτικές του, μιλά **ο Μοριακός Βιολόγος με ειδικότητα εργαστηριακής γενετικής Σωκράτης Καταφυγιώτης, Υπεύθυνος του Εργαστηρίου Γενετικής Σπανίων Νοσημάτων.**

Κύριε Καταφυγιώτη, ποιος υπηρεσίες προσφέρει στους ασθενείς το Τμήμα Σπανίων Νοσημάτων και ποιος είναι ο ρόλος και η δομή του;

Το Τμήμα Σπανίων Νοσημάτων περιλαμβάνει δύο διακριτές, αλλά στενά συνεργαζόμενες λειτουργικές δομές: το κλινικό τμήμα και το εργαστήριο μοριακής γενετικής. Το Εργαστήριο Γενετικής Σπανίων Νοσημάτων περιλαμβάνει τα τμήματα μοριακών αναλύσεων (wet lab) και βιοπληροφορικής (dry lab). Τα αποτελέσματα και τα δεδομένα από το εργαστήριο καταλήγουν στο κλινικό τμήμα, όπου χρησιμοποιούνται για τη διάγνωση και παρακολούθηση ασθενών με σπάνια γενετικά νοσήματα μέσω της γενετικής συμβουλευτικής και της εξατομικευμένης καθοδήγησης. Παράλληλα, συνεργάζεται στενά με άλλες ιατρικές ειδικότητες, ώστε να εξασφαλίζεται ολοκληρωμένη φροντίδα.



Ποιες είναι οι πιο καινοτόμες τεχνολογίες ή μέθοδοι που χρησιμοποιείτε στο τμήμα; Το Τμήμα Σπανίων Νοσημάτων διαθέτει δύο κεντρικές τεχνολογίες:

Πλατφόρμα Illumina NextSeq 2000, όπου πραγματοποιείται αλληλούχιση νέας γενιάς (NGS) για ταχεία ταυτόχρονη ανάγνωση εκατοντάδων ή και χιλιάδων γονιδίων, εντοπίζοντας γενετικές παραλλαγές με υψηλή ακρίβεια.

Γενετικό αναλυτή ABI (Applied Biosystems) SeqStudio αλληλούχισης DNA κατά Sanger για την επιβεβαίωση γενετικών ευρημάτων και για στοχευμένους γονιδιακούς ελέγχους για σπάνια νοσήματα, όπως η νωτιαία μυϊκή ατροφία, η μυοτονική δυστροφία, το σύνδρομο του εύθραυστου X και ο οικογενής μεσογειακός πυρετός.

Τα δεδομένα που συγκεντρώνονται στο εργαστήριο αναλύονται σε βιοπληροφορικές πλατφόρμες και αξιολογούνται με βάση διεθνείς κατευθυντήριες οδηγίες.

Με ποιους τρόπους η γενετική ανάλυση συμβάλλει στην έγκαιρη διάγνωση ή πρόληψη ασθενειών;

Στα σπάνια νοσήματα, η γενετική διερεύνηση μπορεί να οδηγήσει σε έγκαιρη και ακριβή διάγνωση, μειώνοντας σημαντικά τον χρόνο της διαγνωστικής οδύσεως των ασθενών. Η έγκαιρη διάγνωση επιτρέπει την κατάλληλη ιατρική παρακολούθηση, τη στοχευμένη θεραπευτική αντιμετώπιση, όπου αυτή είναι διαθέσιμη, καθώς και τη σωστή γενετική συμβουλευτική για τον ασθενή και την οικογένειά του. Με τον τρόπο αυτό, δίνεται η δυνατότητα λήψης έγκαιρων ιατρικών και αναπαραγωγικών αποφάσεων.

Ποια είναι τα σημαντικότερα οφέλη που αποκομίζει ένας ασθενής από τη λειτουργία του Τμήματος Σπανίων Νοσημάτων;

Το Τμήμα στελεκώνεται με διεπιστημονική ομάδα που αποτελείται από την Υπεύθυνη Παιδιάτρο – Κλινική Γενετίστρια, τον Υπεύθυνο του Εργαστηρίου με Ειδικότητα Εργαστηριακής Γενετικής πιστοποιημένης από το Υπουργείο Υγείας, και τρεις εξειδικευμένους μοριακούς βιολόγους που απασχολούνται

σε επιμέρους κλάδους ανάλογα με την ειδικότητά τους. Η διατμηματική οργάνωση και η διεπιστημονική στελέχωση παρέχει τη δυνατότητα ολοκληρωμένης διαγνωστικής προσέγγισης (από την πρώτη κλινική εξέταση μέχρι τη γενετική συμβουλευτική), εντός του Νοσοκομείου Παπαγεωργίου.

Ποιες προκλήσεις αντιμετωπίζετε στον τομέα της μοριακής βιολογίας και της γενετικής και πώς τις διαχειρίζεστε;

Η σημαντικότερη πρόκληση είναι η ερμηνεία των γενετικών ευρημάτων, ιδιαίτερα των παραλλαγών άγνωστης κλινικής σημασίας (VUS), όπου απαιτείται συνδυασμός εργαστηριακών δεδομένων, βιοπληροφορικής ανάλυσης, μελέτης της διεθνούς βιβλιογραφίας και κυρίως κλινικής συσχέτισης.

Παράλληλα, οι διαδοχικές αναβαθμίσεις στην τεχνολογία αλληλούχισης νέας γενιάς καθιστούν απαραίτητη την αδιάκοπη εκπαίδευση και ενημέρωση του προσωπικού. Η διαρκής αναβάθμιση των γενετικών βάσεων δεδομένων απαιτεί συνεχή παρακολούθηση των εξελίξεων σε συσχέτιση με την εξέλιξη της κλινικής εικόνας των ασθενών.

Το Τμήμα προσφέρει διαρκή εκπαίδευση των στελεκών του και έχει πρόσβαση στις πιο ανανεωμένες βάσεις δεδομένων. Συμμετέχει σε πολυκεντρικές μελέτες, όπως το ευρωπαϊκό πρόγραμμα Screen4Care και βρίσκεται σε στενή συνεργασία με την Ένωση Σπανίων Ασθενών Ελλάδος και συλλόγους ασθενών με σπάνια νοσήματα, όπως ο Σύλλογος 95 Rare Alliance Greece.

Πώς βλέπετε να εξελίσσεται ο ρόλος της γενετικής ιατρικής τα επόμενα χρόνια και τι σημαίνει αυτό για τους ασθενείς;

Η ιατρική και εργαστηριακή γενετική θα περάσουν τα επόμενα χρόνια από ένα διαγνωστικό εργαλείο σε έναν πιο ολοκληρωμένο πυλώνα της εξατομικευμένης ιατρικής.

Από τεχνολογικής πλευράς, πλατφόρμες όπως η Illumina θα συνεχίσουν να μειώνουν το κόστος και να αυξάνουν την προσβασιμότητα της αλληλούχισης, και το NGS θα ενσωματωθεί ακόμα περισσότερο στην καθημερινή κλινική πρακτική.

Για τους ασθενείς αυτό σημαίνει κυρίως τρία πράγματα:

1. Ταχύτερη και πιο ακριβής διάγνωση σε σπάνια νοσήματα.
2. Εξατομικευμένες θεραπείες και παρακολούθηση βάσει του γενετικού προφίλ του ασθενούς.
3. Καλύτερη πρόληψη και οικογενειακός έλεγχος με δυνατότητα εντοπισμού γενετικών κινδύνων.

09

Επενδύοντας στους Ανθρώπους μας

Κεντρικό πυλώνα του Νοσοκομείου Παπαγεωργίου αποτελεί το ανθρώπινο δυναμικό του. Οι εργαζόμενοι που το στελεκώνουν δραστηριοποιούνται καθημερινά με συνέπεια στις αξίες και τη φιλοσοφία του οργανισμού, υιοθετώντας παράλληλα το όραμα των ιδρυτών του. Με το ήθος, την αφοσίωση και τον επαγγελματισμό τους συμβάλλουν ουσιαστικά στη διαρκή πρόοδο και ανάπτυξη του Νοσοκομείου. Για τους ανθρώπους αυτούς έχει διαμορφωθεί ένα υποστηρικτικό εργασιακό περιβάλλον, στο οποίο αναγνωρίζεται και ενισχύεται η προσπάθεια καθώς και οι δεξιότητές τους. Η συγκεκριμένη προσέγγιση στηρίζεται στις αρχές της αξιοκρατίας, καθώς και στη συνεχή και ουσιαστική αξιολόγηση του ανθρώπινου δυναμικού.

2.028

ΣΥΝΟΛΙΚΟΣ ΑΡΙΘΜΟΣ ΕΡΓΑΖΟΜΕΝΩΝ



592 ΙΑΤΡΙΚΟ ΠΡΟΣΩΠΙΚΟ

994 ΝΟΣΗΛΕΥΤΙΚΗ ΚΑΙ ΛΟΙΠΕΣ ΥΓΕΙΟΝΟΜΙΚΕΣ ΥΠΗΡΕΣΙΕΣ

190 ΥΠΗΡΕΣΙΕΣ ΔΙΟΙΚΗΤΙΚΗΣ, ΟΙΚΟΝΟΜΙΚΗΣ ΚΑΙ ΤΕΧΝΙΚΗΣ ΥΠΟΣΤΗΡΙΞΗΣ

84 ΠΡΟΣΩΠΙΚΟ ΜΕ ΣΥΜΒΑΣΗ ΠΑΡΟΧΗΣ ΥΠΗΡΕΣΙΩΝ

168 ΠΡΟΣΩΠΙΚΟ ΑΝΑΔΟΧΩΝ ΕΤΑΙΡΙΩΝ

69 ΕΠΙΣΤΗΜΟΝΙΚΟΙ ΣΥΝΕΡΓΑΤΕΣ



10

Οικονομική Υπηρεσία



Ο ρόλος της Οικονομικής Υπηρεσίας ενός Νοσοκομείου δεν περιορίζεται μόνο στη χρηστή και διαφανή διαχείριση των διαθέσιμων πόρων, αλλά κυρίως στη δημιουργία των κατάλληλων προϋποθέσεων, ώστε το Νοσοκομείο να μπορεί να ανταποκρίνεται άμεσα και αποτελεσματικά στις ανάγκες των ασθενών.

Μέσα από τον σωστό προγραμματισμό, την έγκαιρη διαχείριση των προμηθειών, την εξασφάλιση της ρευστότητας, την οργάνωση αποτελεσματικών διαδικασιών, την αναζήτηση πηγών χρηματοδότησης και την ενίσχυση της εξωστρέφειας, υποστηρίζει ουσιαστικά το ιατρικό και νοσηλευτικό έργο.

Η συνεχής προσαρμογή στις νέες απαιτήσεις του συστήματος υγείας και ο ψηφιακός μετασχηματισμός των διαδικασιών αποτελούν βασικές προτεραιότητες για τη σύγχρονη οικονομική διοίκηση των νοσοκομείων.

Εσωτερικές Διαδικασίες

Κατά το έτος 2025 συνεχίστηκε η συστηματική καταγραφή των διαδικασιών σε τμήματα της Οικονομικής Υπηρεσίας (Προϋπολογισμού, Προμηθειών, Διαχείρισης Υλικού, Λογιστηρίου, Μισθοδοσίας και Χρηματικών Διαθεσίμων).

Ειδικότερα, πραγματοποιήθηκε αναλυτική καταγραφή και αξιολόγηση των κινδύνων που εντοπίζονται σε κάθε στάδιο των διαδικασιών, καθώς και ο σχεδιασμός και η εφαρμογή κατάλληλων και αποτελεσματικών δικλείδων ασφαλείας για την αντιμετώπισή τους.

Βασικός στόχος της δράσης αποτελεί η ενίσχυση του ενδογενούς εσωτερικού ελέγχου και η διασφάλιση της ορθής διαχείρισης και παρακολούθησης των κρίσιμων οικονομικών διαδικασιών, ώστε να καθίσταται εφικτός ο άμεσος εντοπισμός τυχόν πλημμελιών, η έγκαιρη διόρθωσή τους και η ενίσχυση της διαφάνειας και της αξιοπιστίας των οικονομικών καταστάσεων του Νοσοκομείου.

Διαχείριση Χρηματικών Διαθεσίμων

Η εφαρμογή του συστήματος DRGs, σε συνδυασμό με τις σταθερές μηνιαίες καταβολές από τον ΕΟΠΥΥ, συνέβαλε ουσιαστικά στη βελτίωση της ρευστότητας του Νοσοκομείου.

Κατά τη διάρκεια του 2025 επιτεύχθηκε σταθερή μείωση του χρόνου αποπληρωμής των προμηθευτών σε περίπου δύο μήνες, γεγονός που ενίσχυσε την αξιοπιστία και τη διαπραγματευτική ισχύ του Νοσοκομείου, επιτρέποντας την επίτευξη ευνοϊκότερων οικονομικών συμφωνιών και τη διατήρηση σταθερών σχέσεων εμπιστοσύνης με συνεργάτες και προμηθευτές.

Διαχείριση Υλικού

Στο πληροφοριακό σύστημα SAP του Νοσοκομείου αξιοποιείται λογισμικό διαχείρισης υλικών MRP (Material Requirement Planning), το οποίο παρέχει έγκαιρη ειδοποίηση για την εκτέλεση παραγγελιών, όταν τα αποθέματα συγκεκριμένων κρίσιμων υλικών προσεγγίζουν τα προκαθορισμένα όρια ασφαλείας. Κατά το έτος 2025 ολοκληρώθηκε η παραμετροποίηση και επικαιροποίηση του συστήματος, με αναθεώρηση και ομαδοποίηση των ειδών που παρακολουθούνται από το Τμήμα Διαχείρισης Υλικού και επανακαθορισμό των ορίων ασφαλείας αποθεμάτων, προσαρμοσμένων στις αυξημένες λειτουργικές ανάγκες του Νοσοκομείου. Η παρέμβαση αυτή συνέβαλε ουσιαστικά στη διασφάλιση του έγκαιρου και απρόσκοπτου εφοδιασμού σε υγειονομικό και χειρουργικό υλικό.

Παράλληλα, έγινε προσαρμογή και αξιοποίηση του συστήματος QR Code Scanner, ενισχύοντας την ικνηλασιμότητα και την ακρίβεια καταγραφής της κατανάλωσης υλικών.

Κλινικές Μελέτες

Η δραστηριότητα της κλινικής έρευνας στο Γ.Ν. Παπαγεωργίου παρέμεινε δυναμική και αναπτυσσόμενη στη διάρκεια του 2025. Συνολικά, βρίσκονται σε εξέλιξη 148 χρηματοδοτούμενες μελέτες, καλύπτοντας το σύνολο των φάσεων της κλινικής ανάπτυξης και ένα ευρύ φάσμα θεραπευτικών πεδίων. Ο συνολικός προϋπολογισμός των ενεργών χρηματοδοτούμενων κλινικών μελετών ανέρχεται σε 25.659.613,45 ευρώ, ενώ η προβλεπόμενη θεσμική αμοιβή υπέρ του Νοσοκομείου Παπαγεωργίου (15%) διαμορφώνεται σε 2.731.503,88 ευρώ, ως αναγνώριση της συμβολής του Νοσοκομείου στη διεξαγωγή των μελετών και στην υποστήριξη της ερευνητικής δραστηριότητας. Στο πλαίσιο του οικονομικού απολογισμού, οι συνολικές εισροές για το έτος 2025 ανήλθαν σε 292.963,61€.

Γραφείο Διαχείρισης Προγραμμάτων (PMO)

Το Γραφείο Διαχείρισης Προγραμμάτων λειτουργεί ως βασικός πυλώνας εξωστρέφειας και καινοτομίας, δημιουργώντας νέες ευκαιρίες για έρευνα, εκπαίδευση και τεχνολογική εξέλιξη. Κατά τη διάρκεια του 2025, διαχειρίστηκε συνολικά οκτώ ευρωπαϊκά έργα συνολικού προϋπολογισμού 42.660.564,63€ εκ των οποίων ο προβλεπόμενος προϋπολογισμός για το Νοσοκομείο διαμορφώνεται σε 1.339.697,18€.

Ιδιαίτερη σημασία έχουν τα έργα:

- **Interreg Ελλάδα - Βόρεια Μακεδονία: «Post Acute Coronary Syndrome (TeleHeartGuard)»:** σε συνεργασία με την Καρδιολογική Κλινική αναπτύσσονται καινοτόμες λύσεις τηλεπαρακολούθησης για ασθενείς μετά από Οξύ Στεφανιαίο Σύνδρομο, αξιοποιώντας φορητές συσκευές και τεχνητή νοημοσύνη.
- **Horizon Europe-Widera: «FIGENIEA - Innovative Facility for Isotope GENERation with Efficient Ion Accelerator»:** εισάγεται προηγμένη τεχνολογία LINAC (Linear Accelerator) ως μία βιώσιμη και περιβαλλοντικά φιλική εναλλακτική λύση για την παραγωγή ραδιοϊσοτόπων στην Πυρηνική Ιατρική.
- Συμμετοχή στο ευρωπαϊκό δίκτυο **DARWIN EU®**, μία πρωτοβουλία για την αξιοποίηση δεδομένων πραγματικού κόσμου (Real World Data – RWD) στη φαρμακευτική έρευνα και τη δημόσια υγεία.



Οικονομικά Στοιχεία

11



+11,52%

ΚΥΚΛΟΣ ΕΡΓΑΣΙΩΝ

2024 > 90.773.607€
2025 > 101.229.689€



+8,90%

ΑΝΑΛΩΣΕΙΣ ΥΓΕΙΟΝΟΜΙΚΟΥ ΥΛΙΚΟΥ

2024 > 30.675.935€
2025 > 33.407.135€



+13,72%

ΑΝΑΛΩΣΕΙΣ ΦΑΡΜΑΚΩΝ

2024 > 46.013.391€
2025 > 52.325.713€



+13,08%

ΓΕΝΙΚΟ ΣΥΝΟΛΟ ΕΣΟΔΩΝ

2024 > 196.418.593€
2025 > 222.115.576€



+6,94%

ΓΕΝΙΚΟ ΣΥΝΟΛΟ ΕΞΟΔΩΝ

2024 > 163.752.198€
2025 > 175.122.121€

ΠΟΣΟΣΤΟ ΥΠΟΧΡΕΩΣΕΩΝ
ΕΠΙ ΤΟΥ ΣΥΝΟΛΟΥ ΤΩΝ ΑΠΑΙΤΗΣΕΩΝ

2024 0,05%

2025 0,04%

ΠΟΣΟΣΤΟ ΠΛΗΡΩΜΩΝ
ΕΠΙ ΤΟΥ ΣΥΝΟΛΟΥ ΤΩΝ ΑΓΟΡΩΝ ΚΑΙ ΥΠΗΡΕΣΙΩΝ

2024 148,21%

2025 103,02%

ΕΣΟΔΑ ΔΡΑΣΤΗΡΙΟΤΗΤΑΣ/
ΚΟΣΤΟΣ ΠΑΡΑΓΩΓΗΣ

2024 61,70%

2025 64,11%

12

Συνεχιζόμενη Εκπαίδευση & Επαγγελματική Ανάπτυξη

Η συνεχιζόμενη εκπαίδευση αποτελεί θεμελιώδη παράγοντα για την προσαρμογή στις διαρκώς εξελισσόμενες επιστημονικές εξελίξεις και στις αυξανόμενες απαιτήσεις του τομέα της υγείας, καθιστώντας αναγκαία τη διαρκή εξέλιξη των επαγγελματιών που δραστηριοποιούνται σε αυτόν.

Το Νοσοκομείο Παπαγεωργίου αποδίδει ιδιαίτερη σημασία στη συνεχιζόμενη εκπαίδευση και στην επαγγελματική ενδυνάμωση του προσωπικού του, με στόχο τη συνεχή αναβάθμιση των γνώσεων, των δεξιοτήτων και, κατ' επέκταση, της ποιότητας των παρεχόμενων υπηρεσιών υγείας.

Στο πλαίσιο αυτό, υλοποιούνται οργανωμένα προγράμματα εσωτερικής εκπαίδευσης, ενώ παράλληλα ενθαρρύνεται η ενεργός συμμετοχή των εργαζομένων σε επιστημονικά συνέδρια και εκπαιδευτικές δράσεις, τόσο στην Ελλάδα όσο και στο εξωτερικό. Με τον τρόπο αυτό ενισχύεται ουσιαστικά η επαγγελματική εξέλιξη, η ανάπτυξη εξειδικευμένων δεξιοτήτων και η απόκτηση αναγνωρισμένων και πιστοποιημένων προσόντων.

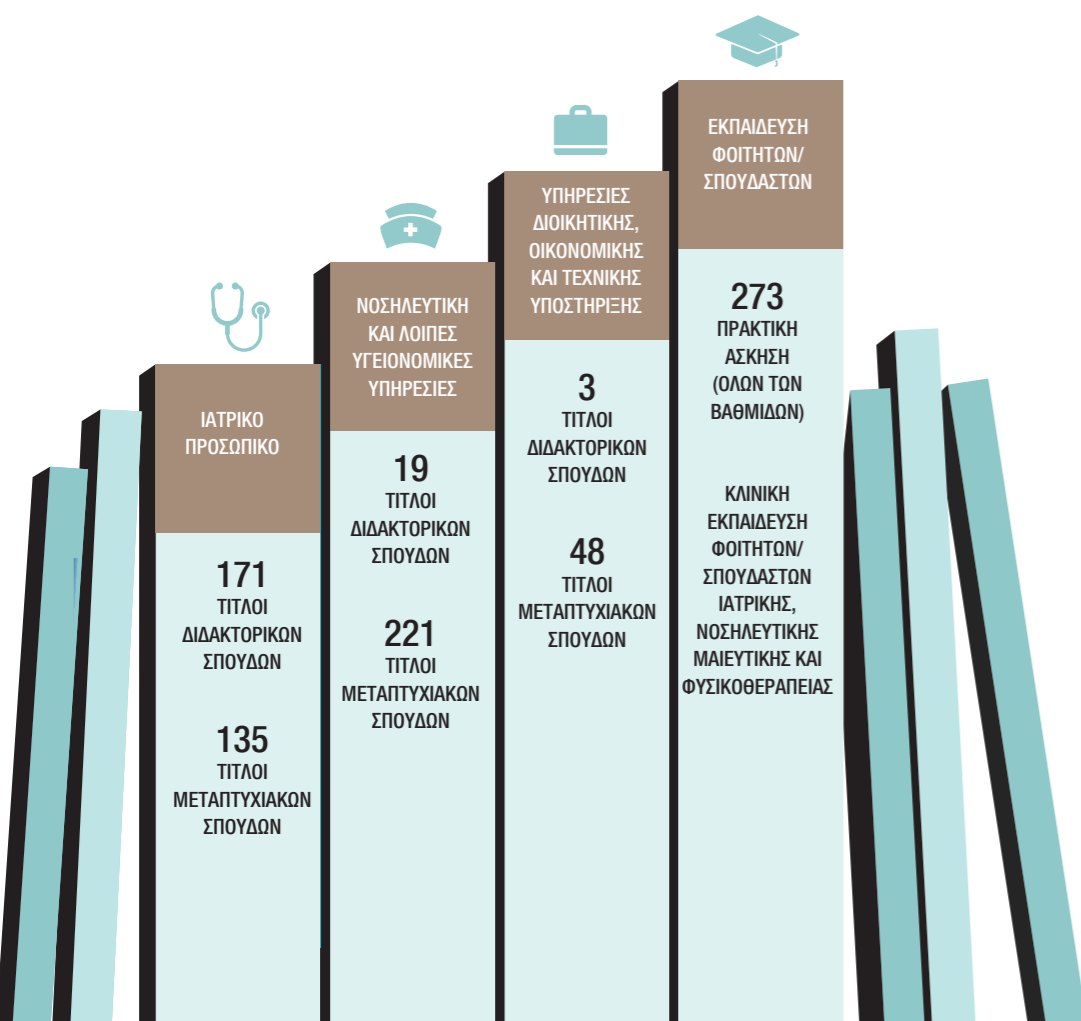

13

Βραβεύσεις & Πιστοποιήσεις

Healthcare Business Awards 2025



ΧΡΥΣΟ ΒΡΑΒΕΙΟ

έλαβε η Β΄ Νεογνολογική Κλινική – Μονάδα Εντατικής Νοσηλείας Νεογνών για την επίτευξη μηδενικών λοιμώξεων CLABSI επί 18 συνεχόμενους μήνες, αποτελώντας πρότυπο ασφαλούς και ποιοτικής φροντίδας.

ΧΡΥΣΟ ΒΡΑΒΕΙΟ

απέσπασε το Αναισθησιολογικό Τμήμα για την καινοτόμο εφαρμογή τεχνητής νοημοσύνης για τη διεγχειρητική βελτιστοποίηση της αιμοδυναμικής κατάστασης ασθενών υψηλού κινδύνου, αναδεικνύοντας τη δυναμική ενσωμάτωση προηγμένων τεχνολογιών στην κλινική πράξη.

ΑΣΗΜΕΝΙΟ ΒΡΑΒΕΙΟ

απονεμήθηκε στην Υπηρεσία Πληροφορικής και το Γραφείο Εξυπηρέτησης του Πολίτη για τη δημιουργία αυτοματοποιημένου συστήματος έγκαιρης ειδοποίησης έκδοσης ιστοπαθολογικών πορισμάτων μέσω sms, που δίνει τη δυνατότητα στον ασθενή να ενημερώνεται αυτόματα στο κινητό τηλέφωνο, ώστε να επικοινωνήσει για την παραλαβή του αποτελέσματός του.

ΑΣΗΜΕΝΙΟ ΒΡΑΒΕΙΟ

κατέκτησε το Νοσοκομείο Παπαγεωργίου για τη διοργάνωση του Δρόμου Υγείας ως πρωτοβουλία ουσιαστικής κοινωνικής δράσης, αλλά και μοναδικό παράδειγμα κοινωνικής εμπλοκής.

ΑΣΗΜΕΝΙΟ ΒΡΑΒΕΙΟ

απέσπασε η Νοσηλευτική Υπηρεσία για τη λειτουργία του Κλινικού Σταθμού Νοσηλευτικών Δεξιοτήτων, που συμβάλλει καθοριστικά στη συνεχή εκπαίδευση νοσηλευτών και συνεργαζόμενων επαγγελματιών υγείας.

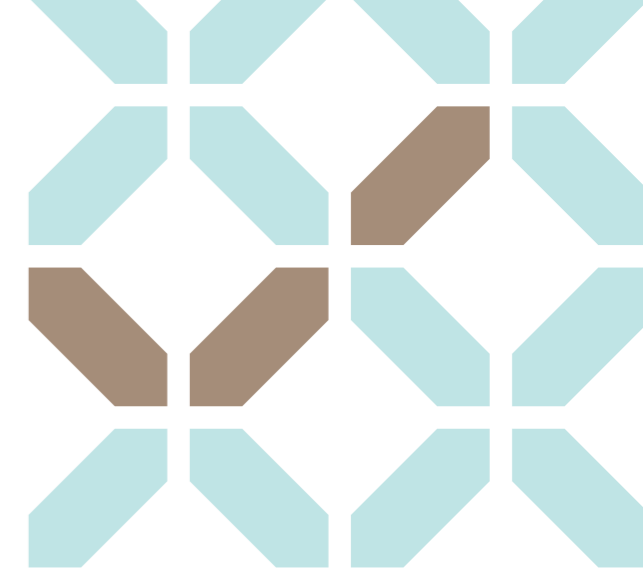

Πιστοποιήσεις Ορθών Πρακτικών

ISO 9001

- ΝΕΦΡΟΛΟΓΙΚΟ ΤΜΗΜΑ
- ΤΜΗΜΑ ΙΑΤΡΙΚΗΣ ΑΠΕΙΚΟΝΙΣΗΣ
- ΤΜΗΜΑ ΙΑΤΡΙΚΗΣ ΦΥΣΙΚΗΣ
- ΤΜΗΜΑ ΕΠΕΙΓΟΝΤΩΝ ΠΕΡΙΣΤΑΤΙΚΩΝ
- ΠΑΝΕΠΙΣΤΗΜΙΑΚΗ ΚΛΙΝΙΚΗ ΠΑΘΟΛ. ΟΓΚΟΛΟΓΙΑΣ
- ΜΟΝΑΔΑ ΒΡΑΧΕΙΑΣ ΟΓΚΟΛΟΓΙΚΗΣ
- Α' ΠΑΝΕΠΙΣΤΗΜΙΑΚΗ ΨΥΧΙΑΤΡΙΚΗ ΚΛΙΝΙΚΗ
- ΕΙΔΙΚΗ ΜΟΝΑΔΑ ΒΙΟΪΑΤΡΙΚΗΣ ΕΡΕΥΝΑΣ ΚΑΙ ΕΚΠΑΙΔΕΥΣΗΣ-ΜΟΝΑΔΑ ΚΛΙΝΙΚΩΝ ΕΡΕΥΝΩΝ

EN 15224

- ΝΕΥΡΟΛΟΓΙΚΟ ΤΜΗΜΑ
- Β' ΠΑΝΕΠΙΣΤΗΜΙΑΚΗ ΝΕΟΓΝΟΛΟΓΙΚΗ ΚΛΙΝΙΚΗ & ΜΕΝΝ
- ΤΡΑΠΕΖΑ ΜΗΤΡΙΚΟΥ ΓΑΛΑΚΤΟΣ
- Α' ΠΑΝ. ΜΑΙΕΥΤΙΚΗ-ΓΥΝΑΙΚΟΛΟΓΙΚΗ ΚΛΙΝΙΚΗ
- ΜΟΝΑΔΑ ΙΑΤΡΙΚΩΣ ΥΠΟΒΟΗΘΟΥΜΕΝΗΣ ΑΝΑΠΑΡΑΓΩΓΗΣ
- Β' ΠΑΝΕΠΙΣΤΗΜΙΑΚΗ ΚΛΙΝΙΚΗ ΔΕΡΜΑΤΙΚΩΝ ΚΑΙ ΑΦΡΟΔΙΣΙΩΝ ΝΟΣΗΜΑΤΩΝ
- ΚΑΡΔΙΟΛΟΓΙΚΟ ΤΜΗΜΑ
- ΜΟΝΑΔΑ ΕΜΦΡΑΓΜΑΤΩΝ
- ΑΙΜΟΔΥΝΑΜΙΚΗ ΜΟΝΑΔΑ
- Γ' ΠΑΝΕΠΙΣΤΗΜΙΑΚΗ ΠΑΘΟΛΟΓΙΚΗ ΚΛΙΝΙΚΗ

Διαπιστευμένες Εξετάσεις

ΕΛΟΤ EN ISO 15189

- ΤΜΗΜΑ ΑΙΜΟΔΟΣΙΑΣ-ΑΙΜΑΤΟΛΟΓΙΑΣ
- ΤΜΗΜΑ ΒΙΟΠΑΘΟΛΟΓΙΚΟΥ-ΒΙΟΧΗΜΙΚΟΥ
- ΤΜΗΜΑ ΑΝΟΣΟΛΟΓΙΑΣ-ΙΣΤΟΣΥΜΒΑΤΟΤΗΤΑΣ
- ΜΟΝΑΔΑ ΓΕΝΕΤΙΚΗΣ Α' ΠΑΝ. ΜΑΙΕΥΤΙΚΗΣ-ΓΥΝΑΙΚΟΛΟΓΙΚΗΣ ΚΛΙΝΙΚΗΣ

Πιστοποίηση

Α' ΠΑΝ. ΜΑΙΕΥΤΙΚΗ-ΓΥΝΑΙΚΟΛΟΓΙΚΗ ΚΛΙΝΙΚΗ

Διαθέτει πιστοποιητικό για τη διενέργεια συλλογής Βλαστοκυττάρων Μοσχευμάτων Ομφαλοπλακουντικού Αίματος, σύμφωνα με τα Πρότυπα της Δημόσιας Τράπεζας Βλαστοκυττάρων και με τα Διεθνή Πρότυπα.

14 Ιατροτεχνολογικός Εξοπλισμός



Στο σύγχρονο, μεταβαλλόμενο περιβάλλον της δημόσιας υγείας, η βιωσιμότητα και η ποιότητα των υπηρεσιών συνδέονται άρρηκτα με την ικανότητα ενός οργανισμού να προσελκύει και να αξιοποιεί στρατηγικά χρηματοδοτικά εργαλεία.

Στο πλαίσιο αυτό, το Νοσοκομείο Παπαγεωργίου διασφάλισε χρηματοδότηση ύψους 10.290.063 € για την υλοποίηση των παρακάτω πράξεων με χρηματοδότηση μέσω του επιχειρησιακού προγράμματος «Κεντρική Μακεδονία 2021-2027».

- ✓ **«Προμήθεια και εγκατάσταση ιατροτεχνολογικού εξοπλισμού για κλινικές και τμήματα του Γ.Ν. ΠΑΠΑΓΕΩΡΓΙΟΥ»** ύψους 2.224.000 €.
- ✓ **«Προμήθεια-εγκατάσταση ειδών ιατροτεχνολογικού εξοπλισμού για την κάλυψη αναγκών διαφόρων τμημάτων του Γ.Ν. ΠΑΠΑΓΕΩΡΓΙΟΥ»** ύψους 7.299.700 €.
- ✓ **«Αναβάθμιση ψηφιακών υπηρεσιών στο Γενικό Νοσοκομείο Παπαγεωργίου»** ύψους 766.363 €.

Οι τρεις εμβληματικές πράξεις σηματοδοτούν την τεχνολογική θωράκιση του Νοσοκομείου με ιατροτεχνολογικό εξοπλισμό αιχμής και την περαιτέρω ψηφιακή του αναβάθμιση.

Η διαδικασία πίσω από τους αριθμούς

Σύμφωνα με την Υπεύθυνη Πράξεων ΕΣΠΑ, Εύη Μουλά, η επιτυχής ένταξη και υλοποίηση αυτών των πράξεων δεν αποτελούν απλά οικονομικά δεδομένα. Αντιπροσωπεύουν το αποτέλεσμα μιας πολυεπίπεδης διαδικασίας, η οποία στηρίχτηκε σε τρεις κρίσιμους άξονες:

Ενδελική ανίκνευση αναγκών, λαμβάνοντας υπόψη τις κλινικές απαιτήσεις και τις μελλοντικές υγειονομικές προκλήσεις.

Αξιολόγηση με κριτήριο τη βέλτιστη διαχείριση πόρων, ώστε να διασφαλίζεται ότι κάθε επένδυση παράγει πολλαπλασιαστικό όφελος για το κοινωνικό σύνολο.

Διατμηματικό συντονισμό και συνεργασία μεταξύ των Υπηρεσιών Ιατρικής, Τεχνικής, Οικονομικής και Πληροφορικής του Νοσοκομείου, αποδεικνύοντας ακόμα μία φορά ότι το βέλτιστο αποτέλεσμα προκύπτει από την αξιοποίηση πολυεπίπεδων συνεργειών.

Αναβαθμισμένος ιατροτεχνολογικός εξοπλισμός

Η προμήθεια δύο νέων αξονικών τομογράφων, ενός υπερσύγχρονου μαγνητικού τομογράφου, ενός υβριδικού στεφανιογράφου, καθώς και νέου ακτινοθεραπευτικού, χειρουργικού και διαγνωστικού εξοπλισμού, δεν αποτελεί απλώς μια ποσοτική ενίσχυση.

Ο εξοπλισμός θα αποτελέσει αξιόπιστο εργαλείο στα χέρια του ιατρικού προσωπικού, επιτρέποντας την αποτελεσματική αντιμετώπιση σύνθετων κλινικών περιστατικών. Η ενσωμάτωση της τεχνολογίας αιχμής θα διασφαλίσει διαγνωστική εγκυρότητα, εφαρμογή πρωτοποριακών διαγνώσεων επεμβατικών πράξεων με ακρίβεια που μεγιστοποιεί το θεραπευτικό αποτέλεσμα, και ταυτόχρονα ελαχιστοποιεί τις παρενέργειες για τους ασθενείς.

Ψηφιακός μετασχηματισμός: Ένα ακόμα βήμα προς το "Smart Hospital"

Πρωτοπόρα ψηφιακά εργαλεία τίθενται στην υπηρεσία των ασθενών στοχεύοντας στην ενίσχυση της μετανοσοκομειακής φροντίδας και της αυτονομίας τους, μέσω οπτικοακουστικού υλικού, καθώς και στη βελτιστοποίηση της διασύνδεσης μεταξύ των τμημάτων του Νοσοκομείου.

Η πλήρης ψηφιοποίηση του αναισθησιολογικού φακέλου αποτελεί ένα εγχείρημα-τομή για τα ελληνικά δεδομένα. Μέσω της αυτοματοποιημένης συλλογής δεδομένων σε πραγματικό χρόνο, διασφαλίζεται τόσο η μέγιστη ασφάλεια του ασθενούς όσο και η δημιουργία μιας αξιόπιστης βάσης δεδομένων για κλινική έρευνα και τεκμηριωμένη διοικητική λήψη αποφάσεων.

Ο αντίκτυπος στους ασθενείς

Οι προαναφερόμενες επενδύσεις δεν αποτελούν το τέλος της διαδρομής, αλλά τη συνέχιση της δέσμευσής μας για τη διατήρηση του Νοσοκομείου σε κόμβο ιατρικής καινοτομίας και αριστείας. Η ευθυγράμμιση με τις διεθνείς βέλτιστες πρακτικές μάς επιτρέπει να προσφέρουμε εξατομικευμένη φροντίδα υψηλών προδιαγραφών ενισχύοντας παράλληλα το αίσθημα ασφάλειας και εμπιστοσύνης των ασθενών προς το Νοσοκομείο.

16

Νέα εποχή στην ογκολογική φροντίδα:

Σύγχρονη Πτέρυγα Ημερήσιας Νοσηλείας ογκολογικών ασθενών με χρηματοδότηση RRF

Η νέα Πτέρυγα Ημερήσιας Νοσηλείας της Κλινικής Παθολογικής Ογκολογίας του ΑΠΘ αποτελεί ένα έργο ουσιαστικής σημασίας για την αναβάθμιση της ογκολογικής φροντίδας στη Βόρεια Ελλάδα, με επίκεντρο τον άνθρωπο και τις ανάγκες των ασθενών. Η δημιουργία της ανταποκρίνεται στην αυξανόμενη ανάγκη για σύγχρονες, ασφαλείς και αξιοπρεπείς συνθήκες θεραπείας, βελτιώνοντας καθοριστικά την καθημερινότητα εκατοντάδων ογκολογικών ασθενών και των οικογενειών τους.

Η νέα μονάδα, συνολικής επιφάνειας 1.000 τετραγωνικών μέτρων, διαθέτει 36 σύγχρονες θέσεις χημειοθεραπείας σε θαλάμους βραχείας νοσηλείας, καθώς και πλήρως οργανωμένους χώρους αναμονής, εξεταστήρια, γραμματεία, αρχείο, αιμοδοσία και υποστηρικτικές υποδομές. Με τον τρόπο αυτό διασφαλίζεται η ολοκληρωμένη και ποιοτική εξυπηρέτηση των ασθενών, σε ένα περιβάλλον που συνδυάζει λειτουργικότητα, ασφάλεια και ανθρώπινη φροντίδα.

Ιδιαίτερη βαρύτητα δόθηκε τόσο στον τεχνολογικό εκσυγχρονισμό όσο και στη δημιουργία ενός ευχάριστου και υποστηρικτικού περιβάλλοντος. Ο ηλεκτρομηχανολογικός εξοπλισμός της μονάδας είναι υψηλών προδιαγραφών, ενεργειακά αποδοτικός και πλήρως προσαρμοσμένος στις σύγχρονες απαιτήσεις της ογκολογικής θεραπείας. Παράλληλα, η εσωτερική αρχιτεκτονική σχεδιάστηκε με γνώμονα την άνεση, την ηρεμία και την ψυχολογική υποστήριξη των ασθενών και του προσωπικού, αναγνωρίζοντας ότι το περιβάλλον νοσηλείας αποτελεί αναπόσπαστο μέρος της θεραπευτικής διαδικασίας.

Το έργο υλοποιήθηκε με χρηματοδότηση από το Ταμείο Ανάκαμψης και Ανθεκτικότητας (RRF), συνολικού προϋπολογισμού 3.014.850 ευρώ, αποδεικνύοντας έμπρακτα τον κρίσιμο ρόλο του RRF στην ενίσχυση των δημόσιων υποδομών υγείας και στον εκσυγχρονισμό του Εθνικού Συστήματος Υγείας.

Η δημοπράτηση του έργου πραγματοποιήθηκε από το ΤΑΙΠΕΔ τον Φεβρουάριο του 2023, ενώ οι εργασίες κατασκευής ξεκίνησαν την άνοιξη του 2024. Η υλοποίηση έγινε μέσω της 3ης Υγειονομικής Περιφέρειας Μακεδονίας, με τη συμβολή και την επίβλεψη της Τεχνικής Υπηρεσίας του Νοσοκομείου. Το έργο ολοκληρώθηκε επιτυχώς και εγκαινιάστηκε τον Μάρτιο του 2026 από τον Υπουργό Υγείας Άδωνι Γεωργιάδη, σηματοδοτώντας μια νέα εποχή στην παροχή ογκολογικής φροντίδας στη χώρα.

36

ΣΥΓΧΡΟΝΕΣ ΘΕΣΕΙΣ ΧΗΜΕΙΟΘΕΡΑΠΕΙΑΣ ΣΕ ΘΑΛΑΜΟΥΣ ΒΡΑΧΕΙΑΣ ΝΟΣΗΛΕΙΑΣ

1.000 m²

17

Παρεμβάσεις για την ενίσχυση της πυροπροστασίας και τη διευκόλυνση της κυκλοφορίας μέσω του Ταμείου Ανάκαμψης

Σε εξέλιξη το έργο αναβάθμισης περιβάλλοντος χώρου

Με γοργούς ρυθμούς ολοκληρώθηκε η δεύτερη φάση του έργου «Αντικατάσταση δικτύου πυρόσβεσης και αντιπυρικές φυτεύσεις, κυκλοφοριακές παρεμβάσεις για τη διέλευση πυροσβεστικών οχημάτων, κατασκευή ήπιων χώρων στάθμευσης και αντικατάσταση ηλεκτροφωτισμού».

Οι νέοι χώροι στάθμευσης στο βορειοανατολικό τμήμα του Νοσοκομείου περιλαμβάνουν 466 θέσεις για το προσωπικό και 135 νέες θέσεις για επισκέπτες. Μέχρι το τέλος του καλοκαιριού αναμένεται και η αναδιάρθρωση κεντρικής εισόδου, ώστε να διασφαλίζεται η απρόσκοπτη πρόσβαση ασθενοφόρων και πυροσβεστικών οχημάτων, ακόμη και σε ώρες αιχμής.

Το έργο περιλαμβάνει νέο δίκτυο πυρόσβεσης, υποδομές φόρτισης ηλεκτρικών οχημάτων και σύστημα καμερών ασφαλείας, πλήρη ηλεκτροφωτισμό με φωτιστικά LED, γέφυρα ταχείας πρόσβασης πυροσβεστικών οχημάτων καθώς και νέες φυτεύσεις με ήπιες περιβαλλοντικές παρεμβάσεις.

Με προϋπολογισμό 2.141.650 ευρώ, το έργο χρηματοδοτείται από το Ταμείο Ανάκαμψης και Ανθεκτικότητας (RRF). Δημοπρατήθηκε από το ΤΑΙΠΕΔ τον Νοέμβριο 2024 και υλοποιείται από την 3η ΥΠΕ Μακεδονίας με την συμβολή και επίβλεψη της Τεχνικής Υπηρεσίας του Νοσοκομείου.

Ανανέωση του συστήματος κλιματισμού και πυρασφάλειας

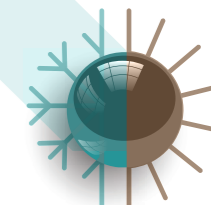

Εντός του 2025 ολοκληρώθηκε με επιτυχία ένα σημαντικό έργο ενεργειακής και λειτουργικής αναβάθμισης στο Νοσοκομείο Παπαγεωργίου, το οποίο ενισχύει την ασφάλεια, την αποδοτικότητα και την ποιότητα των παρεχόμενων υπηρεσιών υγείας προς ασθενείς και προσωπικό.

Στο πλαίσιο του έργου πραγματοποιήθηκε η αντικατάσταση του υδρόψυκτου ψύκτη Νο 4, ψυκτικής ισχύος 250RT, με νέο σύγχρονης τεχνολογίας εξοπλισμό αντίστοιχης δυναμικότητας, συμβάλλοντας ουσιαστικά στη βελτίωση της λειτουργίας του κεντρικού συστήματος κλιματισμού και στη σημαντική εξοικονόμηση ενέργειας. Παράλληλα, αναβαθμίστηκαν πλήρως τα συστήματα πυρανίχνευσης και φωτισμού ασφαλείας, με την εγκατάσταση σύγχρονων ανιχνευτών καπνού και νέων φωτιστικών ασφαλείας υψηλών προδιαγραφών και αισθητικής.

Η υλοποίηση του έργου ξεκίνησε τον Ιούνιο του 2024, με χρηματοδότηση από το Ταμείο Ανάκαμψης και Ανθεκτικότητας (RRF), συνολικού προϋπολογισμού 669.600 ευρώ, ενώ η δημοπράτησή του πραγματοποιήθηκε από το ΤΑΙΠΕΔ τον Ιανουάριο του 2024. Η ολοκλήρωση της παρέμβασης αποτελεί ακόμη ένα ουσιαστικό βήμα εκσυγχρονισμού του νοσοκομειακών υποδομών, ενισχύοντας την ενεργειακή αποδοτικότητα, τη λειτουργική αξιοπιστία και κυρίως το αίσθημα ασφαλείας για ασθενείς, συνοδούς και εργαζόμενους.

Το έργο υλοποιήθηκε μέσω της 3ης Υγειονομικής Περιφέρειας Μακεδονίας, με τη συμβολή και την τεχνική υποστήριξη της Τεχνικής Υπηρεσίας του Νοσοκομείου.





Εκτεταμένη αναβάθμιση του κεντρικού συστήματος κλιματισμού

Σημαντικές παρεμβάσεις εκσυγχρονισμού και βελτίωσης της λειτουργίας του κεντρικού συστήματος κλιματισμού υλοποιήθηκαν με στόχο την ενίσχυση της ενεργειακής αποδοτικότητας, της αξιοπιστίας των εγκαταστάσεων και της ποιότητας των συνθηκών νοσηλείας για ασθενείς και προσωπικό. Οι εργασίες περιλάμβαναν την προμήθεια και αντικατάσταση ενός πύργου ψύξης δυναμικότητας 600 RT (≈2.500 kW), ο οποίος συνεργάζεται με τον υδρόψυκτο ψύκτη Νο 1 του Νοσοκομείου, τη γενική επισκευή των ψυκτών Νο 1 και Νο 2 τύπου CARRIER 19XR της κεντρικής κλιματιστικής εγκατάστασης, την αντικατάσταση σαρανταπέντε (45) βανών στους συλλέκτες ψυχρών νερών κλιματισμού, καθώς και επισκευές και παρεμβάσεις στις κεντρικές κλιματιστικές μονάδες.

Η συνολική δαπάνη των παρεμβάσεων ανήλθε σε 529.876,10 ευρώ, συμβάλλοντας στην αναβάθμιση των κρίσιμων ηλεκτρομηχανολογικών υποδομών.



Συντήρηση της μονάδας ΣΗΘΥΑ με σημαντικό ενεργειακό και οικονομικό όφελος

Η εύρυθμη και αποδοτική λειτουργία της Μονάδας Συμπαράγωγής Ηλεκτρικής και Θερμικής Ενέργειας Υψηλής Απόδοσης (ΣΗΘΥΑ) του Νοσοκομείου διασφαλίζεται μέσω της πλήρους προληπτικής και επανορθωτικής συντήρησης του συγκροτήματος.

Η μονάδα βρίσκεται σε πλήρη λειτουργία από το 2017 και αποτελεί μία από τις σημαντικότερες ενεργειακές υποδομές του Νοσοκομείου, συμβάλλοντας καθοριστικά στην ενεργειακή αυτονομία και στη μείωση του λειτουργικού κόστους. Μέσω της τεχνολογίας συμπαράγωγής επιτυγχάνεται ταυτόχρονη παραγωγή ηλεκτρικής και θερμικής ενέργειας με υψηλή απόδοση, εξασφαλίζοντας αξιοπιστία και ενεργειακή επάρκεια για τις κρίσιμες λειτουργίες του Νοσοκομείου.

Παρά τα κόστη συντήρησης της εγκατάστασης, την κατανάλωση φυσικού αερίου και τη δαπάνη απόδοσης ειδικού φόρου κατανάλωσης στο τελωνείο, η λειτουργία της μονάδας αποφέρει ιδιαίτερα σημαντικό οικονομικό όφελος, το οποίο ανέρχεται σε περίπου 695.790 ευρώ ετησίως.



Σε εξέλιξη η αντικατάσταση των ανελκυστήρων κοινού

Σε πλήρη εξέλιξη βρίσκεται το έργο της πλήρους αντικατάστασης των ανελκυστήρων κοινού L1, L2, L3 και L4, με στόχο την αναβάθμιση της ασφάλειας, της λειτουργικότητας και της καθημερινής εξυπηρέτησης ασθενών, επισκεπτών και προσωπικού.

Με την ολοκλήρωση του έργου αναμένεται σημαντική αναβάθμιση της λειτουργικής απόδοσης των ανελκυστήρων, με σύγχρονα συστήματα που ανταποκρίνονται στις αυξημένες ανάγκες ενός μεγάλου νοσηλευτικού ιδρύματος.

Το έργο αναμένεται να ολοκληρωθεί τον Ιούνιο του 2026, με συνολική δαπάνη ύψους 279.620 ευρώ.



Προμήθεια και εγκατάσταση νέου αγγειογραφικού συγκροτήματος

Στο πλαίσιο της συνεχούς αναβάθμισης του ιατροτεχνολογικού εξοπλισμού, πραγματοποιήθηκε η προμήθεια ενός ανακατασκευασμένου αγγειογραφικού συγκροτήματος (στεφανιογράφου), με στόχο την ενίσχυση των διαγνωστικών και επεμβατικών δυνατοτήτων των καρδιολογικών υπηρεσιών.

Η συνολική δαπάνη της προμήθειας ανήλθε σε 270.500 ευρώ, αποτελώντας μία σημαντική επένδυση στην αναβάθμιση των υπηρεσιών υγείας και στην παροχή σύγχρονων και αξιόπιστων διαγνωστικών και θεραπευτικών δυνατοτήτων προς τους ασθενείς.



Αποτίμηση Τεχνικών Έργων και Συμβάσεων Συντήρησης

Το 2025, η Τεχνική Υπηρεσία διαχειρίστηκε και παρακολούθησε σημαντικό αριθμό συμβάσεων συντήρησης και τεχνικών έργων, συμβάλλοντας καθοριστικά στην ασφαλή και εύρυθμη λειτουργία των υποδομών και του εξοπλισμού. Μέσα από τη συνεχή τεχνική υποστήριξη και επίβλεψη, διασφαλίστηκε η αξιοπιστία των εγκαταστάσεων και η απρόσκοπτη παροχή ποιοτικών υπηρεσιών υγείας προς τους ασθενείς.

26

τακτικές και έκτακτες συμβάσεις έργων συντήρησης, αναδιαρρυθμίσεων και δημιουργίας νέων χώρων σε κτηριακές εγκαταστάσεις και περιβάλλοντα χώρο συνολικού κόστους

>> **656.757,56 €**

52

συμβάσεις συντήρησης και έργων που αφορούσαν ηλεκτρομηχανολογικό εξοπλισμό και υποδομές συνολικού κόστους

>> **733.393,96 €**

31

συμβάσεις συντήρησης ιατροτεχνολογικού εξοπλισμού συνολικού ετήσιου κόστους

>> **1.581.877,30 €**

19

Σταθερή πορεία προς τη βιωσιμότητα

Το Νοσοκομείο Παπαγεωργίου συνεχίζει να δίνει προτεραιότητα στην υπεύθυνη περιβαλλοντική διαχείριση των λειτουργιών του, επιδιώκοντας τη συνεχή βελτίωση των επιδόσεών του στον τομέα αυτό. Με συστηματική παρακολούθηση των επιπτώσεων, ενισχύει τις πρακτικές που συμβάλλουν στη μείωση του περιβαλλοντικού του αποτυπώματος και στη συμμόρφωση με το ισχύον θεσμικό πλαίσιο. Στο πλαίσιο αυτό, επενδύει σε παρεμβάσεις ενεργειακής αποδοτικότητας, προωθεί τη μείωση της κατανάλωσης φυσικών πόρων και υιοθετεί μεθόδους που περιορίζουν την εκπομπή ρύπων, διασφαλίζοντας παράλληλα υψηλά πρότυπα ποιότητας για το πόσιμο νερό. Η ορθολογική αξιοποίηση των πόρων αποτελεί βασικό άξονα της στρατηγικής του.

Ταυτόχρονα, εφαρμόζει ολοκληρωμένες πολιτικές για τη διαχείριση αποβλήτων, δίνοντας έμφαση στα επικίνδυνα ιατρικά υλικά, μέσω διαδικασιών διαχωρισμού, ανακύκλωσης και, όπου είναι δυνατόν, επαναχρησιμοποίησης. Παράλληλα, ενθαρρύνει τη χρήση φιλικών προς το περιβάλλον υλικών και την υιοθέτηση καινοτόμων λύσεων.

Για το λόγο αυτό, επενδύει διαρκώς στην εκπαίδευση και ευαισθητοποίηση του προσωπικού, ενισχύοντας την περιβαλλοντική συνείδηση και επιβεβαιώνοντας τη δέσμευση της Διοίκησης για έναν οργανισμό με υπευθυνότητα και σεβασμό προς το περιβάλλον.



ΑΣΤΙΚΑ ΣΤΕΡΕΑ ΑΠΟΒΛΗΤΑ

Αξιοποιήσιμα υλικά:

ΧΑΡΤΙ : 69 τόνοι

ΠΛΑΣΤΙΚΟ : 28,5 τόνοι

ΑΛΟΥΜΙΝΙΟ : 120 κιλά

ΚΑΠΑΚΙΑ : 1 τόνοι

ΤΗΓΑΝΕΛΑΙΑ : 1,5 τόνοι

Μη αξιοποιήσιμα αστικά απόβλητα: 426,5 τόνοι

ΕΠΙΚΙΝΔΥΝΑ ΑΠΟΒΛΗΤΑ

ΕΑΑΜ (Επικίνδυνα Απόβλητα Αμιγώς Μολυσματικά): 270 τόνοι

ΜΕΑ (Μικτά Επικίνδυνα Απόβλητα): 14 τόνοι

ΑΕΑ (Άλλα Επικίνδυνα Απόβλητα): 76,5 τόνοι

ΑΠΟΒΛΗΤΑ ΕΝΑΛΛΑΚΤΙΚΗΣ ΔΙΑΧΕΙΡΙΣΗΣ

ΗΛΕΚΤΡΙΚΕΣ & ΗΛΕΚΤΡΟΝΙΚΕΣ ΣΥΣΚΕΥΕΣ: 5,5 τόνοι

TONER: 403 κιλά

ΛΑΜΠΤΗΡΕΣ : 610 κιλά

ΜΠΑΤΑΡΙΕΣ: 277 κιλά

Διαχείριση αποβλήτων

Το Νοσοκομείο Παπαγεωργίου έχει ταξινομήσει τα απόβλητα που παράγονται από τις δραστηριότητές του, ώστε να ταυχθούν ορθής διαχείρισης και να διασφαλίζονται η δημόσια υγεία και προστασία του περιβάλλοντος.

Τα επικίνδυνα απόβλητα συλλέγονται χωριστά και υποβάλλονται σε ειδική επεξεργασία που τα καθιστά ακίνδυνα.

Από τα αστικά απόβλητα (μη επικίνδυνα απόβλητα που προσομοιάζουν των οικιακών) διαχωρίζονται τα υλικά, με διαλογή στην πηγή, που μπορούν να αξιοποιηθούν με βιώσιμες πρακτικές, ενώ τα υπόλοιπα οδηγούνται προς υγειονομική ταφή.

20

Ιατρική Υπηρεσία

Το 2025 αποτέλεσε μια χρονιά εξέλιξης και ενίσχυσης της Ιατρικής Υπηρεσίας, με σημαντικές πρωτοβουλίες που αναβάθμισαν την ποιότητα των παρεχόμενων υπηρεσιών υγείας. Η εφαρμογή σύγχρονων ψηφιακών εργαλείων, η ανάπτυξη εξειδικευμένων ιατρικών δομών, η ενίσχυση της χειρουργικής δραστηριότητας και η προώθηση της επιστημονικής εξειδίκευσης αποτυπώνουν τη σταθερή προσήλωση του Νοσοκομείου στην καινοτομία, την ασφάλεια και την αποτελεσματική φροντίδα των ασθενών. Παράλληλα, η συνεργασία όλων των υπηρεσιών και η αφοσίωση του ανθρώπινου δυναμικού συνέβαλαν καθοριστικά στην επίτευξη σημαντικών στόχων με ουσιαστικό κοινωνικό και επιστημονικό αποτύπωμα.



Εφαρμογή του Ηλεκτρονικού Ιατρικού Φακέλου στο ΤΕΠ

Το 2025 αποτέλεσε ορόσημο για τη λειτουργία του Τμήματος Επειγόντων Περιστατικών, καθώς σηματοδότησε την πλήρη εφαρμογή του Ηλεκτρονικού Ιατρικού Φακέλου στην καθημερινή κλινική πράξη. Η μετάβαση από την έντυπη καταγραφή σε ένα ολοκληρωμένο ψηφιακό σύστημα συνέβαλε στη βελτίωση της οργάνωσης, της ταχύτητας και της ποιότητας των παρεχόμενων υπηρεσιών υγείας. Μέσω της άμεσης και ασφαλούς πρόσβασης στο ιατρικό ιστορικό, στα εργαστηριακά αποτελέσματα και στις ιατρικές οδηγίες, ενισχύθηκε η κλινική λήψη αποφάσεων και η συνέχεια της φροντίδας των ασθενών. Παράλληλα, η ηλεκτρονική καταγραφή περιόρισε σφάλματα που σχετίζονται με τη χειρόγραφη τεκμηρίωση, βελτιώνοντας την ακρίβεια και την αξιοπιστία των ιατρικών δεδομένων. Ιδιαίτερης σημασίας υπήρξε και η δυνατότητα καλύτερου συντονισμού μεταξύ

των εμπλεκόμενων ειδικοτήτων και υπηρεσιών, γεγονός που συνέβαλε στην αποτελεσματικότερη διαχείριση των επειγόντων περιστατικών. Καθοριστική για την επιτυχή υλοποίηση και υποστήριξη του εγχειρήματος υπήρξε η στενή και διαρκής συνεργασία με τη Διεύθυνση Πληροφορικής που συνέβαλε ουσιαστικά τόσο στην τεχνική ανάπτυξη όσο και στην εκπαίδευση και υποστήριξη των χρηστών. Η συστηματική συνεργασία μεταξύ των κλινικών και διοικητικών υπηρεσιών ανέδειξε τη σημασία της διεπιστημονικής προσέγγισης στον ψηφιακό μετασχηματισμό των υπηρεσιών υγείας. Επιπλέον, η συγκέντρωση και δομημένη καταγραφή των δεδομένων δημιουργεί πλέον σημαντικές προοπτικές για την αξιοποίηση στατιστικών και ερευνητικών εργαλείων, ενισχύοντας την επιστημονική και εκπαιδευτική δραστηριότητα του Νοσοκομείου.

Ένας χρόνος επιτυχούς λειτουργίας του Εργαστηρίου Ηλεκτροφυσιολογίας

Με ιδιαίτερη ικανοποίηση συμπληρώνεται ένας χρόνος επιτυχούς λειτουργίας του Εργαστηρίου Ηλεκτροφυσιολογίας, το οποίο αποτελεί αναπόσπαστο τμήμα του Εργαστηρίου Βηματοδοτών, Απινιδωτών και Ηλεκτροφυσιολογίας. Κατά τη διάρκεια του πρώτου έτους λειτουργίας του, το εργαστήριο συνέβαλε ουσιαστικά στη διάγνωση και θεραπεία ασθενών με καρδιακές αρρυθμίες, πραγματοποιώντας εξειδικευμένες ηλεκτροφυσιολογικές μελέτες, καθώς και επεμβατικές θεραπείες με τη μέθοδο της κατάλυσης (ablation). Η λειτουργία του εργαστηρίου ενίσχυσε σημαντικά τη δυνατότητα ολοκληρωμένης και σύγχρονης αντιμετώπισης των διαταραχών του καρδιακού ρυθμού, προσφέροντας υψηλό επίπεδο ιατρικές υπηρεσίες με γνώμονα την ασφάλεια και τη βελτίωση της ποιότητας ζωής των ασθενών. Υπεύθυνη ιατρός του Εργαστηρίου Ηλεκτροφυσιολογίας είναι η κ. Μέλανη Κωνσταντινίδου, η οποία με επιστημονική επάρκεια και αφοσίωση, οργάνωσε και συντονίζει τη λειτουργία και την ανάπτυξη του εργαστηρίου. Η συμπλήρωση ενός έτους λειτουργίας αποτελεί σημαντικό σταθμό και επιβεβαιώνει τη δέσμευση για συνεχή εξέλιξη, αξιοποίηση σύγχρονων τεχνολογιών και εφαρμογή προηγμένων θεραπευτικών μεθόδων, με στόχο τη συνεχή αναβάθμιση των παρεχόμενων υπηρεσιών προς όφελος των ασθενών.

Ενημέρωση και προσαρμογή νεοπροσλαμβανόμενων ιατρών

Η ενημέρωση σχετικά με διοικητικά θέματα λειτουργίας του Νοσοκομείου και διαδικασίες που αφορούν στην ιατρική υπηρεσία αποτελεί σημαντική βοήθεια στην προσαρμογή κάθε νεοπροσλαμβανόμενου ιατρού στο Νοσοκομείο Παπαγεωργίου. Για αυτό τον λόγο έχει καθιερωθεί να δίνεται κατά τη διαδικασία της πρόσληψης ένα τρισέλιδο έντυπο που περιλαμβάνει όλες τις χρήσιμες πληροφορίες όπως π.χ. ηλεκτρονική συνταγογράφηση και πιστοποίηση ΕΟΠΥΥ και διαχείριση αποβλήτων. Το έντυπο αυτό ανανεώνεται τακτικά με ό,τι νεότερο μπορεί να προκύψει. Στο πλαίσιο αυτό, πρόσφατα έχει συμπεριληφθεί η υποχρέωση κάθε νεοπροσλαμβανόμενου ιατρού να αποταθεί στο Τμήμα Αιμοδοσίας για ενημέρωση σε σχέση με το ιδιαίτερο πληροφοριακό σύστημα του Νοσοκομείου, αλλά και συγχρόνως να γίνει μία συνοπτική υπενθύμιση των κανόνων ασφαλούς μετάγγισης από το σύνολο του ιατρικού προσωπικού.

Κέντρο εμπειρογνωμοσύνης για Σπάνια Νοσήματα του Οφθαλμού

Η Β' Πανεπιστημιακή Οφθαλμολογική Κλινική του Νοσοκομείου Παπαγεωργίου αναγνωρίστηκε από το Υπουργείο Υγείας ως Κέντρο Εμπειρογνωμοσύνης για τα Σπάνια Νοσήματα του Οφθαλμού, επιβεβαιώνοντας το υψηλό επίπεδο επιστημονικής και κλινικής εξειδίκευσης που διαθέτει στον τομέα αυτό. Η κλινική δραστηριοποιείται στη διάγνωση, παρακολούθηση και αντιμετώπιση σύνθετων και σπάνιων οφθαλμολογικών παθήσεων, αξιοποιώντας σύγχρονες διαγνωστικές τεχνικές και εξειδικευμένες θεραπευτικές προσεγγίσεις. Η αναγνώριση αυτή ενισχύει τη δυνατότητα ανάπτυξης εξειδικευμένης φροντίδας και προώθησης της επιστημονικής έρευνας σε ένα ιδιαίτερα απαιτητικό πεδίο της οφθαλμολογίας.



ΚΕΝΤΡΙΚΑ ΧΕΙΡΟΥΡΓΕΙΑ 14 αίθουσες

ΓΥΝΑΙΚΟΛΟΓΙΚΑ

2 αίθουσες χειρουργείου | 1 σπητικό χειρουργείο

1 αίθουσα στη Μονάδα Ιατρικής Υποβοηθούμενης Αναπαραγωγής

1 αίθουσα καισαρικών τομών στην Α' Παν. Μαιευτική - Γυναικολογική Κλινική

ΒΡΑΧΕΙΑ 2 αίθουσες χειρουργείου

ΤΑΚΤΙΚΑ ΕΞΩΤΕΡΙΚΑ ΙΑΤΡΕΙΑ 2 αίθουσες μικροεπεμβάσεων της Παν. Κλινικής Πλαστικής Χειρουργικής & της Β' Παν. Κλινικής Δερματικών & Αφροδισίων Νοσημάτων

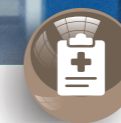

Απολογισμός του θεσμού των απογευματινών χειρουργείων

Η μείωση των χρόνων αναμονής για χειρουργική αντιμετώπιση αποτέλεσε μία από τις βασικές προτεραιότητες του Εθνικού Συστήματος Υγείας κατά το 2025. Στο πλαίσιο αυτό, σημαντική ήταν η συμβολή του θεσμού των απογευματινών χειρουργείων, με στόχο την ταχύτερη εξυπηρέτηση των πολιτών. Το Νοσοκομείο Παπαγεωργίου συμμετείχε ενεργά από την πρώτη στιγμή στην υλοποίηση του προγράμματος, συμβάλλοντας ουσιαστικά στην αποσυμφόρηση των λιστών αναμονής. Μέσα από τη λειτουργία των απογευματινών χειρουργείων, πολλοί ασθενείς κατάφεραν να υποβληθούν νωρίτερα στις απαιτούμενες χειρουργικές επεμβάσεις, βελτιώνοντας σημαντικά την ποιότητα ζωής τους. Καθοριστική υπήρξε η συμβολή του ιατρικού και νοσηλευτικού προσωπικού, το οποίο ανταποκρίθηκε με υψηλό αίσθημα ευθύνης και επαγγελματισμό στις αυξημένες ανάγκες του εγχειρήματος. Η προσπάθεια αυτή είχε ως βασικό γνώμονα την παροχή ασφαλών και ποιοτικών υπηρεσιών υγείας, με επίκεντρο τον ασθενή και χωρίς οικονομική επιβάρυνση. Το 2025 πραγματοποιήθηκαν 1.231 επεμβάσεις διαφόρων ειδικοτήτων, με τη χρηματοδότηση του Ταμείου Ανάκαμψης και Ανθεκτικότητας (RFF). Στο πρόγραμμα συμμετείχαν κλινικές της Γενικής Χειρουργικής, της Ορθοπαιδικής, της Γυναικολογίας, της Ουρολογίας, της Πλαστικής Χειρουργικής και της Ωτορινολαρυγγολογίας.



Μέσα από κοινό όραμα,

αλληλοϋποστήριξη, συνεχή εξέλιξη, δημιουργία κλίματος εμπιστοσύνης και συνεργασίας, η Νοσηλευτική Υπηρεσία επιβεβαιώνει ότι η ομαδικότητα αποτελεί βασικό πυλώνα για ασφαλή, ανθρώπινη και ποιοτική φροντίδα υγείας. Το Νοσοκομείο Παπαγεωργίου συνεχίζει να εξελίσσεται σε ένα σύγχρονο, καινοτόμο και ανθρωποκεντρικό οργανισμό, που επενδύει τόσο στον ασθενή όσο και στους ανθρώπους του.

Όταν η ομαδικότητα ενισχύει την ποιότητα στη φροντίδα

Ο απολογισμός των πεπραγμένων της Νοσηλευτικής Υπηρεσίας για το 2025 αναδεικνύει με σαφήνεια ότι η ποιότητα στη φροντίδα υγείας δεν αποτελεί αποτέλεσμα μεμονωμένων ενεργειών, αλλά προϊόν συντονισμένης ομαδικής προσπάθειας. Πυρήνα όλων των δράσεων αποτέλεσε η επένδυση στην αποτελεσματική συνεργασία και επικοινωνία, στη διαρκή εκπαίδευση και στην κοινή στόχευση για τη βελτίωση της καθημερινής πρακτικής.

Το Γραφείο Εκπαίδευσης της Νοσηλευτικής Υπηρεσίας συνέβαλε ουσιαστικά στη συντονισμένη αυτή προσπάθεια και λειτούργησε ως μοχλός ανάπτυξης, ενισχύοντας τόσο τις επιστημονικές γνώσεις και δεξιότητες του νοσηλευτικού προσωπικού όσο και την καλλιέργεια κουλτούρας συνεργασίας μεταξύ όλων των επαγγελματιών υγείας. Η επένδυση στην ενδυνάμωση της δυναμικής της ομάδας υλοποιήθηκε και μέσα από τα φροντιστήρια του Σταθμού Νοσηλευτικών Κλινικών Δεξιοτήτων, ο οποίος διακρίθηκε στα Healthcare Business Awards 2025, αποσπώντας το Silver Award.

1



Διαχείριση κινδύνων και τυποποίηση διαδικασιών

Αναπτύχθηκε ένα οργανωμένο σύστημα καταγραφής και χαρτογράφησης κινδύνων, προσαρμοσμένο στις ιδιαιτερότητες κάθε νοσηλευτικού τμήματος. Μέσα από τη δημιουργία σαφών διαδικασιών πρόληψης και παρέμβασης, ενισχύθηκαν η επαγγελματική συνέπεια και η κουλτούρα ασφάλειας, συμβάλλοντας ουσιαστικά στην προστασία των ασθενών.

2



Καταγραφή κρίσιμου ιατροτεχνολογικού εξοπλισμού

Η συστηματική καταγραφή του κρίσιμου ιατροτεχνολογικού εξοπλισμού σε όλα τα νοσηλευτικά τμήματα ενίσχυσε τη λειτουργική ετοιμότητα και τη δυνατότητα άμεσης τεχνικής υποστήριξης. Παράλληλα, συνέβαλε στην αποτελεσματικότερη διαχείριση των διαθέσιμων πόρων και ανέδειξε τον καθοριστικό ρόλο της οργανωμένης καταγραφής και παρακολούθησης του εξοπλισμού ως βασικής προϋπόθεσης για την ασφαλή και ποιοτική φροντίδα υγείας.

3



Εκπαίδευση ασθενών και ενίσχυση αυτοφροντίδας

Η εκπαίδευση των ασθενών αποτέλεσε βασικό πυλώνα φροντίδας, συμβάλλοντας στη μείωση επιπλοκών και επανεισαγωγών. Ιδιαίτερα σημαντική ήταν η ανάπτυξη εξειδικευμένων ρόλων, όπως αυτός του νοσηλευτή φροντίδας εντερικών στομιών. Κατά το 2025, παρακολούθηθηκαν 42 ασθενείς με στομία, ενώ παράλληλα 58 νοσηλευτές εκπαιδεύτηκαν στη φροντίδα στομιών μέσω κλινικών φροντιστηρίων. Η πρωτοβουλία βασίστηκε στη διεπιστημονική συνεργασία, προσφέροντας ουσιαστική προστιθέμενη αξία τόσο στους ασθενείς, όσο και στο νοσηλευτικό προσωπικό ενισχύοντας την ποιότητα της παρεχόμενης φροντίδας και την αυτονομία των ασθενών στην καθημερινή τους διαχείριση.

4



Φροντίδα βαρέως πάσχοντος ασθενή

Η Νοσηλευτική Υπηρεσία, αναγνωρίζοντας ότι η φροντίδα του βαρέως πάσχοντος ασθενή αποτελεί μία από τις μεγαλύτερες προκλήσεις στην καθημερινή κλινική πρακτική, έδωσε προτεραιότητα στην ανάπτυξη στοχευμένων εκπαιδευτικών δράσεων με στόχο την ενίσχυση των γνώσεων, των δεξιοτήτων, της ετοιμότητας και αυτοπεποίθησης του νοσηλευτικού προσωπικού. Μέσα από την ενεργό συμμετοχή του, την πρακτική εξάσκηση και τη συνεχή ανατροφοδότηση, ενισχύθηκαν η επιστημονική κατάρτιση, η έγκαιρη ανταπόκριση στον επιδεινούμενο ασθενή, η αποτελεσματικότητα στην παροχή ασφαλούς και ποιοτικής φροντίδας.

5



Δομημένη ένταξη νεοεισερχόμενων νοσηλευτών

Η δημιουργία κοινού Εγχειριδίου Προσανατολισμού και Εισαγωγικής Εκπαίδευσης Νεοεισερχόμενου Προσωπικού συνέβαλε στη παγίωση ενιαίων προτύπων εκπαίδευσης. Με το εργαλείο αυτό διασφαλίζεται ομοιομορφία στην εκπαίδευση ανεξαρτήτως τμήματος ή εκπαιδευτή, ενισχύεται η διαφάνεια της διαδικασίας μάθησης και προάγονται η υπευθυνότητα και η ενεργός συμμετοχή τόσο των εκπαιδευόμενων όσο και των εκπαιδευτών.

Η Διοικητική Υπηρεσία

Η Διοικητική Υπηρεσία αποτελεί κεντρικό άξονα υποστήριξης όλων των επιμέρους μονάδων. Δίνοντας έμφαση στην ορθολογική κατανομή των ανθρωπίνων πόρων, την αξιοποίηση των σύγχρονων τεχνολογιών και την αποτελεσματική οργάνωση των διοικητικών διαδικασιών, καλύπτει κρίσιμες προϋποθέσεις για βελτίωση της αποδοτικότητας και διασφάλιση της απρόσκοπτης λειτουργίας του νοσοκομείου. Παράλληλα, υποστηρίζει ενεργά το ιατρικό και νοσηλευτικό έργο, ενισχύοντας την αποτελεσματικότητα, τη διαφάνεια και την προσαρμοστικότητα του οργανισμού στις διαρκώς εξελισσόμενες απαιτήσεις του συστήματος υγείας, με τελικό στόχο την ποιοτική εξυπηρέτηση του πολίτη και τη συνεχή αναβάθμιση των παρεχόμενων υπηρεσιών.



Στελέχωση και ενίσχυση ανθρώπινου δυναμικού

Η στελέχωση και η ενίσχυση του ανθρώπινου δυναμικού του Νοσοκομείου συγκαταλέγονται μεταξύ των βασικών και διαχρονικών προτεραιοτήτων της Διοίκησης, με το τμήμα Προσωπικού να υλοποιεί σειρά σημαντικών ενεργειών προς την κατεύθυνση αυτή. Μέσω της έκδοσης στοχευμένης προκήρυξης θέσεων τακτικού ιατρικού προσωπικού, ειδικά για το Νοσοκομείο Παπαγεωργίου, εξασφαλίστηκε η πρόσληψη 27 νέων ιατρών, οι οποίοι προσελήφθησαν μέσα σε λίγους μήνες από την έκδοσή της, καλύπτοντας κρίσιμες λειτουργικές ανάγκες.

Παράλληλα, καταρτίστηκαν και υποβλήθηκαν τεκμηριωμένα αιτήματα προς το Υπουργείο Υγείας για πρόσληψη τακτικού νοσηλευτικού και λοιπού προσωπικού, εξασφαλίζοντας έγκριση για πρόσληψη 99 επιπλέον εργαζομένων διαφόρων κλάδων και ειδικοτήτων. Οι ενέργειες αυτές αντικατοπτρίζουν τη δέσμευση της Διοίκησης για τη συστηματική και μακροπρόθεσμη κάλυψη των στελεχειακών αναγκών του Νοσοκομείου, με απώτερο στόχο τη βελτίωση της ποιότητας των παρεχόμενων υπηρεσιών υγείας προς τους ασθενείς.

1

2



Αναδιοργάνωση του Γραφείου Κίνησης Ασθενών

Τον Οκτώβριο του 2025 αναδιοργανώθηκε το Γραφείο Κίνησης Ασθενών, με τη συγκέντρωση όλων των γραμματειών των κλινικών σε ενιαίο σημείο. Μέσα από αυτή τη δομή επιτυγχάνεται καλύτερος συντονισμός, ταχύτερη και ποιοτικότερη εξυπηρέτηση των ασθενών, καθώς αποφεύγεται η μετακίνηση τους σε διαφορετικά σημεία του νοσοκομείου. Παράλληλα, ενισχύεται η επικοινωνία μεταξύ του διοικητικού προσωπικού και των κλινικών, διευκολύνεται η διαχείριση των ραντεβού και των εισαγωγών, ενώ μειώνονται τα λάθη και οι καθυστερήσεις. Συνολικά, η ενοποίηση αυτή οδηγεί σε πιο αποδοτική αξιοποίηση των πόρων και σε μια πιο οργανωμένη και φιλική προς τον ασθενή εμπειρία.

3



Λειτουργία Γραφείου Νομικών Υποθέσεων

Τον Οκτώβριο του 2025, ξεκίνησε η λειτουργία του Αυτοτελούς Γραφείου Νομικών Υποθέσεων. Στην εποπτεία του υπάγονται η Γραμματεία της Ιατρικής Υπηρεσίας, η Γραμματεία του Επιστημονικού Συμβουλίου, καθώς και η Γραμματεία Κρίσεων και Προσλήψεων Ιατρών, με στόχο την εύρυθμη και αποτελεσματική λειτουργία των σχετικών διοικητικών διαδικασιών. Παράλληλα, το Γραφείο παρέχει διοικητική υποστήριξη στην Ιατρική Υπηρεσία για εξειδικευμένα θέματα και συμβάλλει στον συντονισμό επιμέρους γραμματειακών λειτουργιών. Στο πλαίσιο των αρμοδιοτήτων του, το Γραφείο χειρίζεται πειθαρχικά θέματα του προσωπικού, απαντά στις δικαστικές αρχές και υποστηρίζει τη νομική υπηρεσία μέσω της συγκέντρωσης και διαβίβασης στοιχείων που ζητούνται για δικαστικές ενέργειες.

4



Πρόγραμμα Κλινικής Παρακολούθησης

Το 2025, το Νοσοκομείο υποδέχθηκε 95 προπτυχιακούς φοιτητές ιατρικής (pre-medical) από Πανεπιστήμια της Αμερικής και της Αυστραλίας, στο πλαίσιο του προγράμματος κλινικής παρακολούθησης (Clinical Observation Program). Το πρόγραμμα δίνει στους φοιτητές τη δυνατότητα να γνωρίσουν από κοντά το ελληνικό σύστημα υγείας, να παρακολουθήσουν την καθημερινή λειτουργία διαφορετικών ιατρικών ειδικοτήτων και να έρθουν σε επαφή με τις πραγματικές συνθήκες ενός σύγχρονου ελληνικού νοσοκομείου. Παράλληλα, το ιατρικό προσωπικό του Νοσοκομείου έχει τη δυνατότητα εξάσκησης της αγγλικής ιατρικής ορολογίας και επαφής με φοιτητές από διεθνή ακαδημαϊκά ιδρύματα, ενισχύοντας την εξωστρέφεια και την ανταλλαγή καλών πρακτικών στον τομέα της ιατρικής εκπαίδευσης.

5



Καινοτομία στην Επικοινωνία με τον Πολίτη

Το Γραφείο Εξυπηρέτησης του Πολίτη έχει ενσωματώσει στη λειτουργία του μια σημαντική ψηφιακή υπηρεσία: την αυτοματοποιημένη ενημέρωση των ασθενών μέσω γραπτού μηνύματος (SMS) για τη διαθεσιμότητα ιστοπαθολογικών αποτελεσμάτων. Δύο φορές την εβδομάδα, οι ασθενείς που αναμένουν αποτελέσματα βιοψίας, λαμβάνουν ειδοποίηση στο κινητό τους τηλέφωνο, ώστε να επικοινωνήσουν με το Γραφείο για την παραλαβή τους. Η υπηρεσία αυτή συμβάλλει στη μείωση του χρόνου αναμονής, στη βελτίωση της επικοινωνίας και στην έγκαιρη πρόσβαση των ασθενών στη διάγνωση και τη θεραπεία.

6



Εφαρμογή Συστημάτων Ομοιογενών Διαγνωστικών Κατηγοριών (DRGs)

Τα Συστήματα Ομοιογενών Διαγνωστικών Κατηγοριών (DRGs) αποτελούν μηχανισμό χρηματοδότησης των νοσοκομείων, στα οποία η αποζημίωση βασίζεται στη διάγνωση και τα χαρακτηριστικά νοσηλείας του ασθενούς. Πρωτοεφαρμοζόμενο στην Ελλάδα ένα τέτοιο σύστημα, συνδέει την αποζημίωση με τη βαρύτητα και το είδος των περιστατικών. Βασική προϋπόθεση για την εφαρμογή του είναι η ορθή κωδικοποίηση

των και ιατρικών πράξεων από τους θεράποντες ιατρούς, με δυνατότητα ελέγχου κόστους υλικών και φαρμάκων για κάθε νοσηλεία, ώστε να επιτυγχάνεται η ορθότερη τιμολόγηση των νοσηλείων. Η συνεχής παρακολούθηση από το τμήμα νοσηλίων διασφαλίζει τα παραπάνω, συμβάλλοντας τόσο στη διαφάνεια όσο και στη βελτιστοποίηση των εσόδων του νοσοκομείου.

23

Διεύθυνση Πληροφορικής 2025: Οικοδομώντας το μέλλον

Στη νέα διαδρομή της Διεύθυνσης Πληροφορικής σε αυτήν την κομβική χρονιά, ο πρωταρχικός στόχος ήταν να διασφαλιστεί η απρόσκοπτη λειτουργία του οργανισμού, επιταχύνοντας παράλληλα τον ψηφιακό μετασχηματισμό. Το 2025 υπήρξε μια χρονιά προκλήσεων, αλλά και σημαντικών κατακτήσεων. Οι βασικοί πυλώνες της δράσης επικεντρώθηκαν στα εξής:

Αναβάθμιση Υποδομών & Κυβερνοασφάλεια



Η Διεύθυνση προχώρησε σε στοχευμένες επενδύσεις στον εκσυγχρονισμό του εξοπλισμού και των δικτύων με την προμήθεια, εγκατάσταση και λειτουργία νέων εξοπλιστικών για τα κρίσιμα συστήματα του ERP και του LIS, ενώ αναβάθμισε το σύστημα απεικόνιση ιατρικής εικόνας PACS τόσο σε επίπεδο υλισμικού (hardware) όσο και σε λογισμικό (software), προσφέροντας προηγμένες υπηρεσίες στο ακτινοδιαγνωστικό εργαστήριο. Ενισχύθηκαν περαιτέρω τα πρωτόκολλα κυβερνοασφάλειας, εκκινώντας τη διαδικασία εφαρμογής της οδηγίας NIS II και θωρακίζοντας τα δεδομένα των ασθενών απέναντι σε σύγχρονες απειλές, εφαρμόζοντας αυστηρότερες πολιτικές πρόσβασης και ελέγχου.

Εκπαίδευση & Ενδυνάμωση Ομάδας



Αναγνωρίζοντας ότι η τεχνολογία προχωρά μόνο μέσα από τους ανθρώπους, και παραμένοντας αφοσιωμένοι στην ανάγκη της δια βίου εκπαίδευσης, οργανώθηκαν εκπαιδύσεις στο προσωπικό της Διοικητικής και Οικονομικής Υπηρεσίας σε ζητήματα κυβερνοασφάλειας και χρήσης των τεχνολογιών Τεχνητής Νοημοσύνης στην καθημερινή εργασιακή πρακτική.

Πρωώθηση του Ψηφιακού Μετασχηματισμού



Το 2025 ολοκληρώθηκε με επιτυχία η ενσωμάτωση νέων εργαλείων αυτοματισμού, τα οποία μείωσαν τον χρόνο διεκπεραίωσης καθημερινών εργασιών, βελτίωσαν τη διατηρητική συνεργασία και θωράκισαν περαιτέρω την ασφάλεια των ασθενών. Κάνοντας καθοριστικά βήματα στην ψηφιοποίηση των κλινικών διαδικασιών, η Διεύθυνση Πληροφορικής προχώρησε στην καθολική εφαρμογή του ηλεκτρονικού φακέλου ασθενών στο Τμήμα Επειγόντων Περιστατικών (ΤΕΠ) και στην ηλεκτρονική παραγγελία εργαστηριακών εξετάσεων για τους εξωτερικούς ασθενείς. Παράλληλα, εισήχθησαν εφαρμογές ηλεκτρονικής λογοδοσίας και εφαρμόστηκε οριζόντια ένα καινοτόμο σύστημα ασφαλούς μετάγησης αίματος μέσω mobile app και φορητών συσκευών.

Η αμεσότητα στην επικοινωνία ενισχύθηκε με τη νέα πλατφόρμα αποστολής αυτοματοποιημένων και ανωνυμοποιημένων SMS για την έγκαιρη λήψη αποτελεσμάτων βιοψίας. Στον τομέα των εξειδικευμένων υπηρεσιών, υπήρξε στενή συνεργασία με τη Γυναικολογική-Μαιευτική Κλινική για τη δημιουργία της εξατομικευμένης πλατφόρμας προνοσοκομειακής φροντίδας (Pre-Eras), σχεδιάστηκε η ιστοσελίδα του Ιατρείου Μνήμης και υλοποιήθηκαν συστήματα καταγραφής του πάγιου εξοπλισμού. Αποκορύφωμα των προσπαθειών αποτέλεσε η επιτυχής διαλειτουργικότητα του Νοσοκομείου με την εθνική πλατφόρμα των Ηλεκτρονικών Ραντεβού, ένα έργο-σταθμό για την εξυπηρέτηση των πολιτών σε όλη τη χώρα.

Εξωστρέφεια, Έρευνα και Ακαδημαϊκές Συνέργειες



Το 2025 υπήρξε, επίσης, μια χρονιά έντονης εξωστρέφειας για τη Διεύθυνση Πληροφορικής, εδραιώνοντας τη θέση του Νοσοκομείου στον ευρωπαϊκό και εθνικό ερευνητικό χάρτη. Με την ενεργή συμμετοχή σε διεθνή και ευρωπαϊκά προγράμματα, όπως το Hospitable, επιβεβαιώνεται η δυναμική του Νοσοκομείου σε διασυνοριακές πρωτοβουλίες. Παράλληλα, η Διεύθυνση παραμένει βαθιά αφοσιωμένη στον κρίσιμο τομέα της δευτερογενούς αξιοποίησης μεγάλων, ανωνυμοποιημένων δεδομένων (Big Data) για την προαγωγή της ιατρικής έρευνας. Μέσα από τη διαρκή και ενεργή παρουσία στα κορυφαία δίκτυα DARWIN και EHDEN, συμβάλλει ουσιαστικά στην ευρωπαϊκή προσπάθεια για την παραγωγή νέας

γνώσης με γνώμονα τη βελτίωση της δημόσιας υγείας. Σε εθνικό επίπεδο, η Διεύθυνση εμπάθνησε περαιτέρω τη στρατηγική συνεργασία με το INEB – ΕΚΕΤΑ και εγκαινίασε ένα νέο, εξαιρετικά υποσχόμενο κεφάλαιο μέσω της υπογραφής Μνημονίου Συνεργασίας μεταξύ του Νοσοκομείου και του Διεθνούς Πανεπιστημίου της Ελλάδος (ΔΙΠΑΕ). Στο πλαίσιο του μνημονίου, χαράσσονται ήδη κοινά ερευνητικά έργα με το Τμήμα Μηχανικών Πληροφορικής και Ηλεκτρονικών Συστημάτων του ΔΙΠΑΕ, δημιουργώντας αμοιβαίως επωφελείς συνέργειες που "παντρεύουν" την ακαδημαϊκή αριστεία με τις πραγματικές, τεχνολογικές ανάγκες ενός σύγχρονου νοσοκομειακού περιβάλλοντος.

Ορίζοντας 2026: Στρατηγική Εξέλιξη και Καινοτομία



Με τη δυναμική που ανέπτυξε η Διεύθυνση Πληροφορικής, κοιτά το 2026 ως μια χρονιά κλιμάκωσης και νέων καινοτομιών. Οι στρατηγικοί άξονες για το νέο έτος περιλαμβάνουν την ασφαλή μετάβαση περισσότερων υποδομών στο Cloud, τη δημιουργία ενός φιλικότερου ψηφιακού οικοσυστήματος για τον χρήστη και τη δυναμική αξιοποίηση των Data Analytics για τη λήψη τεκμηριωμένων διοικητικών και κλινικών αποφάσεων.

Τίποτα από όσα επιτεύχθηκαν, όμως, και τίποτα από όσα σχεδιάζονται δεν θα ήταν εφικτά χωρίς τους ανθρώπους της ομάδας Πληροφορικής. Το υψηλό τεχνικό υπόβαθρο, το πάθος για συνεχή βελτίωση και η προσαρμοστικότητα απέναντι στις διαρκείς προκλήσεις, αποτελούν το πολυτιμότερο κεφάλαιο της Διεύθυνσης. Με το ίδιο όραμα, την ίδια συνέπεια και άρρηκτη ομαδικότητα, είναι έτοιμη να ανταποκριθεί στις προκλήσεις του αύριο.

Γ.Ν. Παπαγεωργίου και Εθνική Στρατηγική για την Ποιότητα στη Φροντίδα Υγείας και την Ασφάλεια Ασθενών

Στις αρχές 2025, πραγματοποιήθηκε η παρουσίαση της πρώτης Εθνικής Στρατηγικής για την Ποιότητα στη Φροντίδα Υγείας και την Ασφάλεια Ασθενών σε εκπροσώπους φορέων και οργανισμών Υγείας στη χώρα.

Με τη συνδρομή του Γραφείου για την Ποιότητα στη Φροντίδα Υγείας και την Ασφάλεια Ασθενών του Παγκόσμιου Οργανισμού Υγείας, η Ελλάδα απέκτησε ένα πενταετές σχέδιο δράσης σχετικά με θέματα διαχείρισης της ποιότητας και ασφάλειας ασθενών τόσο σε επίπεδο Υπουργείου, Υγειονομικών Περιφερειών και Οργανισμού Διασφάλισης για την Ποιότητα στην Υγεία όσο και σε επίπεδο κέντρων υγείας και νοσοκομείων. Σύμφωνα με την Εθνική Στρατηγική, όλες οι προτεινόμενες δράσεις έχουν τη δική τους ημερομηνία υλοποίησης εντός τριών χρονικών ζωνών: 2025-2026, 2025-2028, 2025-2030.

Το Γ.Ν. Παπαγεωργίου έχει ήδη ανταποκριθεί σε όλες τις Δράσεις που αντιστοιχούν στον πρώτο χρόνο εφαρμογής της Εθνικής Στρατηγικής (2025-2026). Συγκεκριμένα:

1

Θέματα ποιότητας και ασφάλειας ασθενών (όπως ανεπιθύμητα συμβάντα και αποτελέσματα του ψηφιακού εργαλείου αξιολόγησης από την πλευρά των ασθενών), απασχολούν συστηματικά τη Διοίκηση στο Συμβούλιο Διευθυντών.

2

Εφαρμόζεται Σύστημα Ποιότητας στο σύνολο του Νοσοκομείου, ενώ υπάρχουν πιστοποιημένα τμήματα και διαπιστευμένες εξετάσεις.

3

Τα παράπονα ασθενών και οικείων και οι εμπειρίες τους διερευνώνται καταλλήλως και αξιοποιούνται τα περιθώρια βελτίωσης της ποιότητας των παρεχόμενων υπηρεσιών με σεβασμό στην πρόσπιση των δικαιωμάτων ασθενών με κάθε δυνατό τρόπο.

4

Οργανώνονται εκδηλώσεις αφύπνισης για την ασφάλεια ασθενών με αφορμή την Παγκόσμια Ημέρα Ασφάλειας Ασθενών, 17η Σεπτεμβρίου. Στις 17.09.2025, πραγματοποιήθηκε εκδήλωση με θέμα «Ασφαλής Φροντίδα για κάθε νεογέννητο και Παιδί - "Patient Safety from the Start"».

5

Οργανώνονται και υλοποιούνται επίσης εσωτερικές επιθεωρήσεις με την εθελοντική υποστήριξη 40 εργαζομένων από διαφορετικές ειδικότητες και με γνώμονα την ασφάλεια ασθενών γύρω από θέματα όπως η τεκμηρίωση της διαχείρισης ασθενών (ταξίδι ασθενούς), η διαχείριση φαρμάκων, οι χρωματικοί κωδικοί επείγουσας κατάστασης (Ασφαλές Νοσοκομείο), τα τροχήλατα επειγόντων περιστατικών και η τήρηση περιβαλλοντικών μέτρων.

6

Ο Σύλλογος Φίλων του Νοσοκομείου «Η Αντηρίδα» με τους εθελοντές της υποστηρίζει τους ασθενείς και τους οικείους τους με κάθε δυνατό τρόπο διευκολύνοντας την εμπειρία της λήψης υπηρεσιών υγείας για κάθε πολίτη που το έχει ανάγκη.

Το Γ.Ν. Παπαγεωργίου συμμετέχει στα πιλοτικά προγράμματα ΟΔΙΠΥ/Π.Ο.Υ



1.ΟΔΙΠΥ

1.1 Εργαλείο Αξιολόγησης Ασφάλειας Ασθενών

Η επίσκεψη ομάδας ειδικών και εμπειρογνομών του Οργανισμού Διασφάλισης Ποιότητας στην Υγεία (ΟΔΙΠΥ) στο Νοσοκομείο, με σκοπό την αποτύπωση καλών πρακτικών που ενισχύουν την ασφάλεια ασθενών σε ολόκληρο το φάσμα λειτουργίας του Νοσοκομείου, ανέδειξε τα δυνατά σημεία του φορέα και οδήγησε σε αποφάσεις βελτίωσης. Τα υπό εξέταση αντικείμενα ανήκουν σε μια ευρεία γκάμα από τα ιατρονοσηλευτικά πρωτόκολλα, τη διαχείριση εργαζομένων και ιατροτεχνολογικού εξοπλισμού μέχρι την πρόληψη λοιμώξεων και τους διεθνείς στόχους ασφάλειας ασθενών.

1.2 Δείκτες Μέτρησης Ποιότητας

(Ασφάλεια-Αποτελεσματικότητα-Ανταποκρισιμότητα)

Το Γ.Ν. Παπαγεωργίου συμμετείχε σε πιλοτικό πρόγραμμα του ΟΔΙΠΥ για την καταγραφή και αξιοποίηση δεικτών ποιότητας όπως αυτοί της ορθής ταυτοποίησης ασθενών, των πτώσεων και ελκών πίεσης, της εφαρμογής της λίστας ελέγχου χειρουργικής ασφάλειας και των επανεισαγωγών για την ίδια αιτία εντός δεδομένου χρονικού διαστήματος.

1.3 Πρόγραμμα «Ασφαλές Νοσοκομείο»

Υλοποίηση εκπαιδευτικών προγραμμάτων χρωματικών κωδικών έτους 2025 για 300 εργαζόμενους και ασκήσεων μικρής και μεγάλης εμβέλειας. Οι ασκήσεις αφορούσαν: πυρόσβεση και εκκένωση χειρουργικού τμήματος και ψυχιατρικής κλινικής (κόκκινος και πορτοκαλί κωδικός), αρπαγή νεογνού (ροζ κωδικός), επικειρσιακή ετοιμότητα για τη διαχείριση μαζικού συμβάντος μετά από σεισμό (σε συνεργασία με τον Δήμο Παύλου Μελά).



2. Π.Ο.Υ.

(Παγκόσμιος Οργανισμός Υγείας)

Συνεχής εκπαίδευση στην Ποιότητα Φροντίδας και Ασφάλεια Ασθενών μέσω της συμμετοχής στελεχών του Γ.Ν. Παπαγεωργίου σε «Ευρωπαϊκά Σχολεία» του Π.Ο.Υ. για:

- > την Ποιότητα Φροντίδας και την Ασφάλεια Ασθενών
- > την Ηγεσία στις Νοσηλευτικές Υπηρεσίες
- > την Ηγεσία στη Δημόσια Υγεία

Εταιρική Διακυβέρνηση

Παραμένοντας σταθερά προσηλωμένοι στις αρχές και το όραμα των ιδρυτών του, το Νοσοκομείο Παπαγεωργίου υιοθετεί σύγχρονες μεθόδους διοίκησης και ενσωματώνει αποτελεσματικές πρακτικές οργανωσιακής λειτουργίας. Κεντρικό ρόλο στις διαδικασίες του έχουν η διαφάνεια, η αξιοκρατική προσέγγιση, η λογοδοσία, η καθιέρωση σαφών κανόνων λειτουργίας, καθώς και η ενεργή συμ-

μετοχή των εργαζομένων στη λήψη αποφάσεων. Τα στοιχεία αυτά καθορίζουν τον τρόπο συνεργασίας και επικοινωνίας μεταξύ της Διοίκησης και του ανθρώπινου δυναμικού. Στο πλαίσιο αυτό, έχουν συγκροτηθεί και λειτουργούν ανεξάρτητα όργανα, τμήματα και επιτροπές, τα οποία συμβάλλουν στην προώθηση και ενίσχυση αρχών ορθής και υπεύθυνης διοίκησης.

Κώδικας Ηθικής και Δεοντολογίας μελών Δ.Σ

Τα μέλη Δ.Σ. του Νοσοκομείου αποδέχονται οικειοθελώς ρυθμιστικούς κανόνες και πρότυπα συμπεριφοράς με στόχο τη διαφάνεια.

Ευρωπαϊκός Κανονισμός Προστασίας Προσωπικών Δεδομένων

Υιοθετούνται διαρκώς πολιτικές και λαμβάνονται μέτρα για την πλήρη συμμόρφωση με τον Ευρωπαϊκό Κανονισμό Προστασίας Προσωπικών Δεδομένων (GDPR), διασφαλίζοντας την προστασία των προσωπικών δεδομένων.

Σχέδιο Δράσης για την Ισότητα των Φύλων

Το Νοσοκομείο τηρεί τη δέσμευσή του για οργανωσιακή κουλτούρα χωρίς αποκλεισμούς, με ευαισθητοποίηση για το φύλο και προώθηση της ισορροπίας μεταξύ επαγγελματικής και προσωπικής ζωής, χωρίς προκαταλήψεις.

Τμήμα Εσωτερικού Ελέγχου

Το Αυτοτελές Τμήμα Εσωτερικού Ελέγχου έχει ως αποστολή την ανεξάρτητη, συμβουλευτική και διαβεβαιωτική δραστηριότητα, η οποία συμβάλλει στην προστιθέμενη αξία του Νοσοκομείου.



Σωματείο Εργαζομένων

Από την ίδρυσή του, το Σωματείο Εργαζομένων δρα συλλογικά και συντονισμένα για την προάσπιση και ενίσχυση των εργασιακών, οικονομικών, ασφαλιστικών και κοινωνικών δικαιωμάτων των εργαζομένων, συμβάλλοντας στην εύρυθμη λειτουργία του Νοσοκομείου.



Διαχείριση καταγγελιών για βία και παρενόχληση

Η Επιτροπή Διαχείρισης Καταγγελιών Εργαζομένων (Speak Now) στοχεύει στην πρόληψη και εξάλειψη φαινομένων βίας, εκφοβισμού και παρενόχλησης.



Επιτροπή Υγιεινής και Ασφάλειας Εργασίας

Βασικός της στόχος η εφαρμογή μέτρων για την προάσπιση της υγείας και της ασφάλειας του προσωπικού στον εργασιακό χώρο.

Άνοιγμα στην Κοινωνία

1 Ημέρα Ανοικτών Ιατρείων Πόνου και Παρηγορικής Φροντίδας

Τη δυνατότητα εξειδικευμένης αξιολόγησης και έγκυρης ενημέρωσης είχαν όσοι επισκέφθηκαν το Ιατρείο Πόνου, την Τρίτη 18 Νοεμβρίου 2025, στο πλαίσιο της Ημέρας Ανοικτών Ιατρείων Πόνου και Παρηγορικής Φροντίδας. Με ελεύθερη προσέλευση, η δράση στόχευσε στην ευαισθητοποίηση, τη δι-άγνωση και την αντιμετώπιση του οξέος και χρόνιου πόνου. Δεκάδες ασθενείς ανταποκρίθηκαν στο κάλεσμα και απευθύνθηκαν στην ομάδα του Ιατρείου για καθοδήγηση και υποστήριξη.

2 Δράση ευαισθητοποίησης για την πρωρότητα

Μια συγκινητική δράση για την ευαισθητοποίηση γύρω από την πρωρότητα πραγματοποιήθηκε στο Δημαρχείο Θεσσαλονίκης, την Κυριακή 16 Νοεμβρίου 2025, με πρωτοβουλία της Β' Πανεπιστημιακής Νεογνολογικής Κλινικής και ΜΕΝΝ. Με αφορμή την Παγκόσμια Ημέρα Πρωρότητας, οι συμμετέχοντες έστειλαν μήνυμα αλληλεγγύης και στήριξης προς τα πρόωρα νεογνά και τις οικογένειές τους. Παράλληλα, αναδείχθηκαν οι προκλήσεις που συνοδεύουν την πρόωρη γέννηση και η ανάγκη συνεχούς υποστήριξης.

3 Ενημέρωση για τον καρκίνο του μαστού

Το δικό του μήνυμα υπέρ της έγκαιρης πρόληψης του καρκίνου του μαστού έστειλε το Τμήμα Μαστού του Ακτινοδιαγνωστικού Εργαστηρίου, στις 21 Οκτωβρίου 2025. Στο πλαίσιο του μήνα ευαισθητοποίησης για τη νόσο, εξειδικευμένο προσωπικό ενημέρωσε το κοινό, σε ειδικό σταντ στο κεντρικό σαλόνι του Νοσοκομείου, σχετικά με τους παράγοντες κινδύνου, τη σημασία της αυτοεξέτασης και την αξία του τακτικού προληπτικού ελέγχου για την έγκαιρη διάγνωση.



4 Δρόμος Υγείας «Run For Health, Run For Life»

Μήνυμα πρόληψης, ελπίδας και ζωής έστειλε ο 2ος Δρόμος Υγείας «Run For Health, Run For Life», που διοργάνωσε το Νοσοκομείο Παπαγεωργίου την Κυριακή 19 Οκτωβρίου 2025. Εκατοντάδες πολίτες κάθε ηλικίας συμμετείχαν στη δράση, η οποία ήταν αφιερωμένη στην πρόληψη και φροντίδα του καρκίνου. Μέσα από τη συμβολική αυτή διαδρομή αναδείχθηκε η αξία της υιοθέτησης ενός υγιεινού τρόπου ζωής, αλλά και της σημασίας της τακτικής προληπτικής εξέτασης για την προστασία της υγείας.

5 Δράση ενημέρωσης και πρόληψης για την υπέρταση

Από τις 5 έως τις 30 Μαΐου 2025, γιατροί, επαγγελματίες υγείας και φοιτητές Ιατρικής βρισκόταν καθημερινά στην κεντρική είσοδο του Νοσοκομείου Παπαγεωργίου, πραγματοποιώντας μετρήσεις αρτηριακής πίεσης και ενημερώνοντας τους πολίτες για την πρόληψη και σωστή διαχείριση της υπέρτασης. Η δράση ανέδειξε τη σημασία της έγκαιρης διάγνωσης, ενός από τους βασικότερους παράγοντες καρδιαγγειακής νοσηρότητας παγκοσμίως. Η μεγάλη ανταπόκριση του κοινού επιβεβαίωσε ότι η φροντίδα της καρδιάς ξεκινά από μια απλή προληπτική μέτρηση.

6 Χριστουγεννιάτικη γιορτή για τα παιδιά των εργαζομένων

Με χρώματα, μουσική και παιδικά χαμόγελα γέμισε το κεντρικό σαλόνι, στη χριστουγεννιάτικη γιορτή για τα παιδιά των εργαζομένων, το Σάββατο 6 Δεκεμβρίου 2025. Σε ένα ζεστό και γιορτινό περιβάλλον, ο Άγιος Βασίλης και τα ξωτικά υποδέχθηκαν τους μικρούς επισκέπτες, προσφέροντάς τους στιγμές χαράς, δημιουργίας και παιχνιδιού. Η εκδήλωση χάρισε μοναδικές εμπειρίες στα παιδιά και πλημμύρισε το Νοσοκομείο με εορταστική διάθεση και αισιοδοξία. Η εκδήλωση πραγματοποιήθηκε με την ευγενική χορηγία του Ιδρύματος Παπαγεωργίου και του Κοινωνικού Ιδρύματος Georgios L. Papageorgiou Public Benefit & Charitable Foundation.

7 Δράση περιβαλλοντικής ευαισθητοποίησης

Με 1.500 πολύχρωμα φυτά στολίστηκε το Νοσοκομείο Παπαγεωργίου, την Τετάρτη 4 Ιουνίου 2025, στο πλαίσιο δράσης περιβαλλοντικής ευαισθητοποίησης που υλοποίησαν η TITAN και η ΧΑΝΘ. Μέσα από την πρωτοβουλία «Έχεις τη φύση στο χέρι σου», εθελοντές από τους δύο φορείς και τον Σύλλογο Φίλων του Νοσοκομείου Παπαγεωργίου «Η Αντηρίδα» μοίρασαν φυτά στους εργαζόμενους, προωθώντας τη σημασία της οικολογικής συνείδησης και της καθημερινής επαφής με τη φύση.



166
εθελοντές

▶ 80 ΕΝΗΛΙΚΟΙ

▶ 80 ΜΑΘΗΤΕΣ

▶ 6 ΦΟΙΤΗΤΕΣ
ΑΠΟ ΤΙΣ ΗΠΑ

27

Η ΑΝΤΗΡΙΔΑ

Με σταθερή και ανιδιοτελή προσφορά, ο Σύλλογος Φίλων του ΓΝ Παπαγεωργίου «Η Αντηρίδα» συνέβαλε και το 2025 ουσιαστικά στην υποστήριξη του έργου του Νοσοκομείου και στην κάλυψη αναγκών των ασθενών και των συνοδών τους. Παράλληλα, η συνεισφορά του στην κοινωνία υπήρξε ιδιαίτερα σημαντική, καθώς συγκέντρωσε και διέθεσε αγαθά πρώτης ανάγκης σε ευάλωτες κοινωνικές ομάδες.

Ο Σύλλογος στηρίζεται οικονομικά εξ' ολοκλήρου στις εισφορές των μελών του και τις δωρεές των φίλων του. Δεν επιδοτείται από κρατικά ή ευρωπαϊκά χρηματοδοτικά προγράμματα.

Η ΔΡΑΣΗ ΤΗΣ ΑΝΤΗΡΙΔΑΣ ΤΟ 2025

5.800

μετακινήσεις ασθενών
με αναπηρικά αμαξίδια

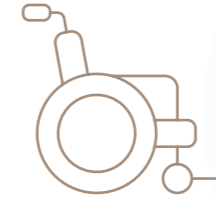

12

αμαξίδια & 4 ηλεκτρικά
κρεβάτια παραχωρήθηκαν
σε ασθενείς για κατ' οίκον φροντίδα

18

εθελόντριες
αγκαλιάς με 200
ώρες προσφορά
στη φροντίδα
βρεφών και
νεογνών



12.000

εμφιαλωμένα νερά δόθηκαν
σε ασθενείς και συνοδούς

7.500

μερίδες με καφέ και σνακ σε ασθενείς
και συνοδούς σε χώρους αναμονής



250

παιχνίδια, συμβολικά
δώρα και βρεφικά είδη
σε νοσηλευόμενα παιδιά

500

πακέτα βοήθειας
σε ασθενείς και ευπαθείς
κοινωνικά ομάδες



ΜΑΖΙ συνεχίζουμε με συνέπεια, ενσυναίσθηση, όραμα και ευαισθησία

Κάθε συνδρομή μέσω δωρεών σε είδος ή χρηματικό ποσό αξιοποιείται με τον καλύτερο δυνατό τρόπο.

ΤΡΑΠΕΖΑ ΠΕΙΡΑΙΩΣ IBAN GR72 0172 2630 0052 6305 2135 663
ΕΠΙΚΟΙΝΩΝΙΑ: 2313 32 3869

28

Ευχαριστίες και εκφράσεις ευγνωμοσύνης

1

«My son came to your Hospital's Emergency Department with a severe thumb cut. He has now recovered. I would like to express my sincere gratitude for the close attention and excellent treatment you provided at your Hospital. Σας ευχαριστώ».

Prof Dr. Omer Ergin

4

«Εκφράζουμε την πιο ειλικρινή και βαθιά μας ευγνωμοσύνη προς το ιατρικό, νοσηλευτικό και λοιπό προσωπικό του Νευροχειρουργικού Τμήματος του Νοσοκομείου Παπαγεωργίου για τον άψογο επαγγελματισμό και την άριστη ιατρική φροντίδα και στήριξη που επέδειξαν από την πρώτη στιγμή στον σύζυγο και πατέρα μας κατά τη διάρκεια της νοσηλείας του».

Οικογένεια
Αθανασίου Συγγάρη

7

«Οι υπηρεσίες που δέχθηκα στο σύνολό τους ήταν άριστες, με φροντίδα και ουσία. Θέλω να εκφράσω ένα μεγάλο ευχαριστώ στους επαγγελματίες του Νοσοκομείου Παπαγεωργίου και ιδιαίτερα σε αυτούς της Γ' Πανεπιστημιακής Ορθοπαιδικής Κλινικής, που ήταν υπεύθυνοι για ό,τι πιο πολύτιμο έχουμε, την υγεία μας. Ευχαριστώ τους ιατρούς, τους νοσηλευτές, το βοηθητικό προσωπικό και όλα τα άλλα τμήματα που ενεπλάκησαν για την ίασή μου. Θερμές ευχαριστίες από καρδιάς προς όλους. Με την προτροπή για συνέχιση του έργου τους».

Βαγγέλης Ψυχογιός

2

«Ένα μεγάλο ευχαριστώ στο νοσηλευτικό προσωπικό και τους γιατρούς της Α' Χειρουργικής Κλινικής, για την αμέριστη φροντίδα στη μητέρα μου. Η φροντίδα που δείξατε ήταν για μας βάλσαμο. Να είστε όλοι καλά. Είστε άξιοι επαίνου».

Αναστασία Αμοιρίδου

5

«Θέλω να ευχαριστήσω μέσα από την καρδιά μου όλο το νοσηλευτικό προσωπικό για τη θετική του ενέργεια και για την ευγένειά του. Όλη η ομάδα δίνει μεγαλόψυχα την αγάπη της και την έννοια της για κάθε ασθενή ξεχωριστά. Είναι Άνθρωποι με «Α» κεφαλαίο. Ένα μεγάλο ευχαριστώ και στους ιατρούς για την εξαιρετική και επαγγελματική προσοχή που παρέχουν σε κάθε ασθενή σαν να είναι δικός τους άνθρωπος».

Ειρήνη Κουρκουλάκη

8

«Παρά την ιδιαίτερα μεγάλη, όπως διαπιστώσαμε, πίεση από το φόρτο ασθενών και επισκεπτών, το προσωπικό ανταποκρίθηκε στο πλαίσιο της καλής οργάνωσης, με ηρεμία, ταχύτητα και αποτελεσματικότητα. Παρακαλούμε να μεταφέρετε τις θερμές μας ευχαριστίες σε όλο το προσωπικό, ιδιαίτερω δε στους γιατρούς για τις υψηλής ποιότητας υπηρεσίες αλλά και για τη συμπεριφορά τους εν γένει. Σας είμαστε υπόχρεοι».

Δέσποινα Σημαιοφορίδου
& Δημήτρης Μαυροειδής

29



Κάθε δωρεά μας δυναμώνει!

Οι δωρητές διαδραματίζουν καθοριστικό ρόλο στην ενίσχυση του έργου του Νοσοκομείου, καλλιεργώντας σχέσεις εμπιστοσύνης και προσφέροντας πολύτιμους πόρους που αξιοποιούνται με διαφάνεια και υπευθυνότητα προς όφελος των ασθενών, του ιατρικού και νοσηλευτικού προσωπικού.

Κατά το τελευταίο έτος, η συμβολή των δωρεών υπήρξε ουσιαστική για την αναβάθμιση των παρεχόμενων υπηρεσιών υγείας, καλύπτοντας σημαντικές καθημερινές ανάγκες σε ιατροτεχνολογικό εξοπλισμό και αναλώσιμα.

Παράλληλα, οι ευγενικές χρηματικές προσφορές ενίσχυσαν περαιτέρω το Νοσοκομείο, καθώς τα ποσά αξιοποιήθηκαν και για τη στήριξη εκδηλώσεων και δράσεων ανάπτυξης.

Το συνολικό ύψος των δωρεών για το έτος 2025 ανήλθε σε 156.387 ευρώ, ποσό το οποίο αξιοποιήθηκε με τον βέλτιστο δυνατό τρόπο για την κάλυψη αναγκών και την περαιτέρω ενίσχυση και αναβάθμιση των παρεχόμενων υπηρεσιών.

Το Νοσοκομείο Παπαγεωργίου εκφράζει την ευγνωμοσύνη και τις θερμές ευχαριστίες του στους παρακάτω δωρητές:

ΕΛΛΗΝΙΚΟΣ ΧΡΥΣΟΣ ΜΟΝΟΠΡΟΣΩΠΗ Α.Ε.
ΠΡΑΞΗ ΑΓΑΠΗΣ
NUMIL HELLAS ΑΕ
HIPPOCRATES MEDICAL SHADOWING IKE
MEDICARE HELLAS S.A.
VENMAN
MENARINI HELLAS Α.Ε.
ΣΚΙΑΔΟΠΟΥΛΟΣ ΣΩΤΗΡΙΟΣ (ΙΑΤΡΟΣ)
ΠΡΑΞΗ ΑΓΑΠΗΣ
ΜΑΓΕΙΡΑΣ Α.Ε.
ΣΥΛΛΟΓΟΣ 95 ΕΛΛΗΝΙΚΗ ΣΥΜΜΑΧΙΑ ΓΙΑ ΤΟΥΣ ΣΠΑΝΙΟΥΣ ΑΣΘΕΝΕΙΣ
T-VASCULAR IKE
Γ. ΓΚΙΛΗΣ & ΣΙΑ Ο.Ε._BEBE STARS
HOSPIDYNE Α.Ε.
LABORATOIRES BAILLEUL Μ.Ε.Π.Ε.
MEDITERRANEAN PALACE THESSALONIKI
IPS HYGIENE SERVICE Α.Ε.
FILA HELLAS SINGLE MEMBER S.A.
ΓΙΩΤΗΣ Α.Ε
CAPSIS HOTEL

ΔΩΡΕΣ ΓΙΑ ΤΗ ΔΙΕΞΑΓΩΓΗ ΕΚΔΗΛΩΣΕΩΝ

ZeniΘ
TITAN
COSMOTE
ΑΦΟΙ ΚΟΜΠΑΤΣΙΑΡΗ Α.Ε. – ΑΜΑΛΘΕΙΑ
ΚΑΤΑΣΚΕΥΑΣΤΙΚΗ ΚΟΥΒΟΥΚΛΙΩΤΗΣ Ε.Ε
ΤΕΧΝΟΔΟΜΗΣΗ Α.Ε
COLORLAST
ΑΝΑΣΤΑΣΙΟΣ ΜΑΥΡΟΓΕΝΗΣ Α.Ε.
ZERONO Α.Ε.
ΧΡΙΣΤΙΝΑ ΤΟΥΜΠΑΝΟΥ & ΣΙΑ Ε.Ε. (INTELLIGENT HEARING)
MEDICARE HELLAS Α.Ε.
ΒΙΟΣΕΡ Α.Ε.
AXION HEALTH Ε.Π.Ε.
LYSIS
HOSPITAL-LINE
STERIMED Α.Ε.
FILIPPOS HEALTHCARE
KALTEQ Α.Ε.
ΒΙΟΚΟΝ Ε.Π.Ε.
ΥΓΕΙΑΣΗ Α.Ε.
ΙΝΕΞ ΙΑΤΡΙΚΑ Α.Ε.
TUVNORD
ΖΑΓΟΡΙ
CHIQUITA
ΓΑΤΙΔΗΣ FRESH
PLAISIO
MELISSA
EPT3

ΔΩΡΕΣ ΑΠΟ ΙΔΙΩΤΕΣ / ΑΣΘΕΝΕΙΣ

ΗΛΚΟΥ ΕΛΕΝΗ
ΜΕΛΙΣΣΑ ΜΠΑΛΤΖΗ ΔΕΣΠΟΙΝΑ
ΚΑΠΑΤΑΓΗ ΜΑΓΔΑΛΗΝΗ
ΛΑΜΠΑΚΗΣ ΜΙΧΑΗΛ
ΖΗΣΗΣ & ΒΙΚΥ ΠΑΛΙΑΡΟΥΤΑ

ΕΝΗΜΕΡΩΤΙΚΕΣ ΕΚΔΟΣΕΙΣ

- Περιοδικό έντυπο «Χρέος Ζωής»
- Ετήσιο έντυπο «Απολογισμός»

30

Επικοινωνία & Εξωστρέφεια

ΓΡΑΦΕΙΟ ΤΥΠΟΥ ΚΑΙ ΔΗΜΟΣΙΩΝ ΣΧΕΣΕΩΝ

- Ενημέρωση των ΜΜΕ για τις δραστηριότητες και τα νέα του Νοσοκομείου
- Παροχή πληροφοριών στους δημοσιογράφους και διαχείριση σχέσεων με ΜΜΕ
- Οργάνωση και κάλυψη εκδηλώσεων
- Ενίσχυση συνεργασιών με φορείς

457 ΑΝΑΦΟΡΕΣ ΣΕ ΕΝΤΥΠΑ ΜΜΕ

10.401 ΑΝΑΦΟΡΕΣ ΣΕ ΗΛΕΚΤΡΟΝΙΚΑ ΜΜΕ

18.000+ ΑΚΟΛΟΥΘΟΙ ΣΤΟ FACEBOOK

Πεπραγμένα Κλινικών & Τμημάτων Παθολογικών Τομέων

ΚΛΙΝΙΚΗ/ΤΜΗΜΑ	ΚΛΙΝΕΣ	ΙΑΤΡΙΚΟ ΚΑΙ ΕΠΙΣΤΗΜΟΝΙΚΟ ΠΡΟΣΩΠΙΚΟ	ΝΟΣΗΛΕΥΤΙΚΟ ΚΑΙ ΠΑΡΑΪΑΤΡΙΚΟ ΠΡΟΣΩΠΙΚΟ	ΝΟΣΗΛΕΥΘΕΝΤΕΣ	ΗΜΕΡΕΣ ΝΟΣΗΛΕΙΑΣ
ΠΑΘΟΛΟΓΙΚΟ ΤΜΗΜΑ	34	25	15	4.629	13.039
Γ' ΠΑΝΕΠΙΣΤΗΜΙΑΚΗ ΠΑΘΟΛΟΓΙΚΗ ΚΛΙΝΙΚΗ	34	24	18	2.973	10.119
ΚΑΡΔΙΟΛΟΓΙΚΟ ΤΜΗΜΑ	40	27	19	6.875	14.272
ΚΑΡΔΙΟΛΟΓΙΚΟ ΤΜΗΜΑ ΜΟΝΑΔΑ ΕΜΦΡΑΓΜΑΤΩΝ	9		28	1534	3525
ΝΕΥΡΟΛΟΓΙΚΟ ΤΜΗΜΑ	30	20	19	2.219	9.349
ΝΕΦΡΟΛΟΓΙΚΟ ΤΜΗΜΑ	15	13	34	929	2.768
ΑΙΜΑΤΟΛΟΓΙΚΟ ΤΜΗΜΑ	12	15	16	585	3.992
Β' ΠΑΝΕΠΙΣΤΗΜΙΑΚΗ ΚΛΙΝΙΚΗ ΔΕΡΜΑΤΙΚΩΝ ΚΑΙ ΑΦΡΟΔΙΣΙΩΝ ΝΟΣΗΜΑΤΩΝ	4	18		273	621
Δ' ΠΑΝΕΠΙΣΤΗΜΙΑΚΗ ΠΑΙΔΙΑΤΡΙΚΗ ΚΛΙΝΙΚΗ	34	30	12	2.246	6.296
Β' ΠΑΝΕΠΙΣΤΗΜΙΑΚΗ ΝΕΟΓΝΟΛΟΓΙΚΗ ΚΛΙΝΙΚΗ-ΜΕΝΝ	22	18	24	555	6.914
ΠΑΝΕΠΙΣΤΗΜΙΑΚΗ ΚΛΙΝΙΚΗ ΠΑΘΟΛΟΓΙΚΗΣ ΟΓΚΟΛΟΓΙΑΣ	14	20	36	1.432	5.971
ΠΝΕΥΜΟΝΟΛΟΓΙΚΟ ΤΜΗΜΑ	16	7	16	1.372	5.239
Α' ΠΑΝΕΠΙΣΤΗΜΙΑΚΗ ΨΥΧΙΑΤΡΙΚΗ ΚΛΙΝΙΚΗ	22	26	18	467	7.602
Γ' ΠΑΝΕΠΙΣΤΗΜΙΑΚΟ ΕΡΓΑΣΤΗΡΙΟ ΠΥΡΗΝΙΚΗΣ ΙΑΤΡΙΚΗΣ (ΤΜΗΜΑ ΙΩΔΙΟΥ)	2	1	8	394	556
ΚΛΙΝΙΚΗ ΜΟΡΙΑΚΗΣ ΙΑΤΡΙΚΗΣ (11 επιστημονικές μελέτες)	10	3	4	103	103

ΜΕΣΟΣ ΧΡΟΝΟΣ ΝΟΣΗΛΕΙΑΣ ΑΣΘΕΝΗ	ΜΕΣΗ ΕΤΗΣΙΑ ΠΛΗΡΟΤΗΤΑ %	ΕΞΕΤΑΣΘΕΝΤΕΣ ΣΤΑ ΤΕΙ	ΕΞΕΤΑΣΘΕΝΤΕΣ ΣΤΟ ΤΕΠ	ΕΞΕΤΑΣΘΕΝΤΕΣ ΣΤΑ ΑΠΟΓΕΥΜΑΤΙΝΑ ΙΑΤΡΕΙΑ
2,78	105,90	17.538	6.041	1.324
3,40	81,54	5.969	5.893	523
2,08	97,75	19.528	4.533	1.790
2,30	107,31			
4,21	85,38	6.793	3.073	557
2,98	50,56	4.042	279	456
6,82	91,14	4.916	141	801
2,27	42,53	10.429	101	856
2,80	50,73	3.191	6.141	92
12,46	86,10	1.072		
4,17	116,85	9.346	417	900
3,82	89,71	3.682	1.942	293
16,28	94,67	8.628	899	480
1,41	76,16	260		
		42		3

Πεπραγμένα Μονάδων Ημερήσιας Νοσηλείας

	ΚΛΙΝΕΣ-ΠΟΛΥΘΡΟΝΕΣ	ΝΟΣΗΛΕΥΘΕΝΤΕΣ	ΗΜΕΡΕΣ ΝΟΣΗΛΕΙΑΣ	ΜΕΣΟΣ ΧΡΟΝΟΣ ΝΟΣΗΛΕΙΑΣ ΑΣΘΕΝΗ	ΜΕΣΗ ΕΤΗΣΙΑ ΠΛΗΡΟΤΗΤΑ %
ΜΟΝΑΔΑ ΑΙΜΟΚΑΘΑΡΣΕΩΝ	35	19.223	19.223	1	150,47
ΠΑΝΕΠΙΣΤΗΜΙΑΚΗ ΚΛΙΝΙΚΗ ΠΑΘΟΛΟΓΙΚΗΣ ΟΓΚΟΛΟΓΙΑΣ/ΒΡΑΧΕΙΑ ΝΟΣΗΛΕΙΑ	27	18.587	18.587	1	188,60
ΒΡΑΧΕΙΑ ΑΙΜΑΤΟΛΟΓΙΚΗ ΚΛΙΝΙΚΗ	12	6.950	6.950	1	158,68

* Οι μονάδες στελεκώνονται από το ιατρικό και νοσηλευτικό προσωπικό των Κλινικών ή Τμημάτων στα οποία υπάγονται

Ανάλυση Τμήματος Ιατρικής Απεικόνισης

ΑΓΓΕΙΟΓΡΑΦΙΕΣ	698
ΑΚΤΙΝΟΣΚΟΠΗΣΕΙΣ	620
ΑΚΤΙΝΟΓΡΑΦΙΕΣ	479.485
ΑΞΟΝΙΚΕΣ ΤΟΜΟΓΡΑΦΙΕΣ	51.308
ΜΑΓΝΗΤΙΚΕΣ ΤΟΜΟΓΡΑΦΙΕΣ	9.975
ΜΕΤΡΗΣΗ ΟΣΤΙΚΗΣ ΠΥΚΝΟΤΗΤΑΣ	3.743
ΜΑΣΤΟΓΡΑΦΙΕΣ	5.147
TRIPLEX	2.275
ΥΠΕΡΗΧΟΙ	6.114
ΥΠΕΡΗΧΟΙ ΜΑΣΤΟΥ	5.654

ΣΥΝΟΛΟ ΕΞΕΤΑΣΕΩΝ ΑΚΤΙΝΟΔΙΑΓΝΩΣΤΙΚΟΥ

565.019



Πεπραγμένα Κλινικών & Τμημάτων Χειρουργικών Τομέων

ΚΛΙΝΙΚΗ/ ΤΜΗΜΑ	ΚΛΙΝΕΣ	ΙΑΤΡΙΚΟ ΚΑΙ ΕΠΙΣΤΗΜΟΝΙΚΟ ΠΡΟΣΩΠΙΚΟ	ΝΟΣΗΛΕΥΤΙΚΟ ΠΡΟΣΩΠΙΚΟ	ΝΟΣΗΛΕΥΘΕΝΤΕΣ	ΗΜΕΡΕΣ ΝΟΣΗΛΕΙΑΣ
ΧΕΙΡΟΥΡΓΙΚΟ ΤΜΗΜΑ	34	18	22	2.454	8.937
Α' ΠΑΝΕΠΙΣΤΗΜΙΑΚΗ ΧΕΙΡΟΥΡΓΙΚΗ ΚΛΙΝΙΚΗ / ΜΟΝ. ΑΓΓΕΙΟΧΕΙΡΟΥΡΓΙΚΗΣ	40	33	21	3.197	10.283
ΠΑΝΕΠΙΣΤΗΜΙΑΚΗ ΚΛΙΝΙΚΗ ΠΛΑΣΤΙΚΗΣ ΧΕΙΡΟΥΡΓΙΚΗΣ	14	24	13	1.673	3.654
ΟΡΘΟΠΑΙΔΙΚΟ ΤΜΗΜΑ	34	17	17	1.853	9.019
Γ' ΠΑΝΕΠΙΣΤΗΜΙΑΚΗ ΟΡΘΟΠΑΙΔΙΚΗ ΚΛΙΝΙΚΗ	34	18	13	1.038	6.143
Β' ΠΑΝΕΠΙΣΤΗΜΙΑΚΗ ΟΥΡΟΛΟΓΙΚΗ ΚΛΙΝΙΚΗ	28	21	15	5.480	10.837
ΑΝΔΙΣΘΗΣΙΟΛΟΓΙΚΟ ΤΜΗΜΑ		47	33		
ΝΕΥΡΟΧΕΙΡΟΥΡΓΙΚΟ ΤΜΗΜΑ	30	11	17	713	6.587
Β' ΠΑΝΕΠΙΣΤΗΜΙΑΚΗ ΠΑΙΔΟΧΕΙΡΟΥΡΓΙΚΗ ΚΛΙΝΙΚΗ	28	12	13	1.393	3.849
Β' ΠΑΝΕΠΙΣΤΗΜΙΑΚΗ ΟΦΘΑΛΜΟΛΟΓΙΚΗ ΚΛΙΝΙΚΗ	16	20	5	3.884	4.079
Α' ΠΑΝΕΠΙΣΤΗΜΙΑΚΗ ΜΑΙΕΥΤΙΚΗ-ΓΥΝΑΙΚΟΛΟΓΙΚΗ ΚΛΙΝΙΚΗ	40			3.250	11.815
Α' ΠΑΝΕΠΙΣΤΗΜΙΑΚΗ ΜΑΙΕΥΤΙΚΗ-ΓΥΝΑΙΚΟΛΟΓΙΚΗ ΚΛΙΝΙΚΗ/ΜΙΥΔ*	4	42	49	255	255
ΚΑΡΔΙΟΧΕΙΡΟΥΡΓΙΚΟ-ΘΩΡΑΚΟΧΕΙΡΟΥΡΓΙΚΟ ΤΜΗΜΑ	17	7	15	573	2.533
Β' ΠΑΝΕΠΙΣΤΗΜΙΑΚΗ ΩΡΛ ΚΛΙΝΙΚΗ	22	13		1.305	4.403
ΤΜΗΜΑ ΕΝΤΑΤΙΚΗΣ ΘΕΡΑΠΕΙΑΣ ΚΑΙ ΠΑΡΑΚΟΛΟΥΘΗΣΗΣ / ΜΕΘ-ΚΡΧ	18	24	58	615	5.188
ΤΜΗΜΑ ΕΠΕΙΓΟΝΤΩΝ ΠΕΡΙΣΤΑΤΙΚΩΝ (ΔΙΑΤΟΜΕΑΚΟ)	10	20	37	396	432

ΜΕΣΟΣ ΧΡΟΝΟΣ ΝΟΣΗΛΕΙΑΣ ΑΣΘΕΝΗ	ΜΕΣΗ ΕΤΗΣΙΑ ΠΛΗΡΟΤΗΤΑ %	ΕΞΕΤΑΣΘΕΝΤΕΣ ΣΤΑ ΤΕΙ	ΕΞΕΤΑΣΘΕΝΤΕΣ ΣΤΟ ΤΕΠ	ΕΞΕΤΑΣΘΕΝΤΕΣ / ΑΠΟΓΕΥΜΑΤΙΝΑ ΙΑΤΡΕΙΑ	ΑΡΙΘΜΟΣ ΧΕΙΡΟΥΡΓΙΚΩΝ ΕΠΕΜΒΑΣΕΩΝ
3,64	72,01	6.487	3.875	1.181	1.222
3,22	70,43	4.741 / 3.132	4.135 / 952	323 / 779	1.048 / 806
2,18	71,51	8.188	1.210	617	706
4,87	72,68	12.029	4.654	2.242	1.075
5,92	49,50	8.689	4.865	499	781
1,98	106,04	13.509	4.267	2.407	733
		1.818		1	
9,24	60,16	2.949	600	577	323
2,76	37,66	1.836	4.064	223	598
1,05	69,85	13.341	4.316	1.717	2.089
3,64	80,92	13.848	4.633	1.071	2.211
1,00	17,47				
4,42	40,82	993	65	26	232
3,37	54,83	5.348	4.413	643	513
8,44	78,96		523		
1,09	11,84	2.092	78.887	350	41

* Μονάδα Ιατρικής Υποβοηθούμενης Αναπαραγωγής

Πεπραγμένα Εργαστηριακού Τομέα

ΤΜΗΜΑΤΑ	ΙΑΤΡΙΚΟ ΚΑΙ ΕΠΙΣΤΗΜΟΝΙΚΟ ΠΡΟΣΩΠΙΚΟ	ΝΟΣΗΛΕΥΤΙΚΟ ΚΑΙ ΠΑΡΑΙΑΤΡΙΚΟ ΠΡΟΣΩΠΙΚΟ	ΑΡΙΘΜΟΣ ΕΞΕΤΑΣΕΩΝ
ΤΜΗΜΑ ΒΙΟΠΑΘΟΛΟΓΙΚΟ-ΒΙΟΧΗΜΙΚΟ		16	2.932.800
ΤΜΗΜΑ ΑΙΜΟΔΟΣΙΑΣ – ΑΙΜΑΤΟΛΟΓΙΑΣ *	15	17	637.336
ΤΜΗΜΑ ΑΝΟΣΟΛΟΓΙΑΣ – ΙΣΤΟΣΥΜΒΑΤΟΤΗΤΑΣ	5	11	190.736
ΤΜΗΜΑ ΚΥΤΤΑΡΟΛΟΓΙΚΟ	2		1.855
ΤΜΗΜΑ ΠΑΘΟΛΟΓΟΑΝΑΤΟΜΙΚΟ	7	9	13.609
ΤΜΗΜΑ ΑΚΤΙΝΟΘΕΡΑΠΕΙΑΣ	8	11	28.466
ΤΜΗΜΑ ΙΑΤΡΙΚΗΣ ΑΠΕΙΚΟΝΙΣΗΣ	35	36	565.019
Γ' ΠΑΝΕΠΙΣΤΗΜΙΑΚΟ ΕΡΓΑΣΤΗΡΙΟ ΠΥΡΗΝΙΚΗΣ ΙΑΤΡΙΚΗΣ	7	9	7.075 (3.276 PETCT)
ΤΜΗΜΑ ΦΑΡΜΑΚΕΥΤΙΚΟ	6	11	
ΤΜΗΜΑ ΣΠΑΝΙΩΝ ΝΟΣΗΜΑΤΩΝ	4		499

* Στελεχώνεται από ιατρικό και νοσηλευτικό προσωπικό του Αιματολογικού Τμήματος



B.1.1 _ Ισολογισμός της 31/12/2025 (01/01/2025 - 31/12/2025)

	2025	2024
Μη κυκλοφορούντα περιουσιακά στοιχεία		
Ενσώματα πάγια		
Ακίνητα	2.459.806,84	2.001.280,70
Μηχανολογικός εξοπλισμός	10.580.616,52	11.203.311,84
Λοιπός εξοπλισμός	997.586,42	946.551,31
Επενδύσεις σε ακίνητα	0,00	0,00
Βιολογικά περιουσιακά στοιχεία	0,00	0,00
Λοιπά ενσώματα στοιχεία	0,00	0,00
Σύνολο	14.038.009,78	14.151.143,85
Άυλα πάγια στοιχεία		
Δαπάνες ανάπτυξης	0,00	0,00
Υπεραξία	0,00	0,00
Λοιπά άυλα	107.998,40	72.065,02
Σύνολο	107.998,40	72.065,02
Προκαταβολές και μη κυκλοφορούντα στοιχεία υπό κατασκευή	984,00	634.461,80
Χρηματοοικονομικά περιουσιακά στοιχεία		
Δάνεια και απαιτήσεις	0,00	0,00
Χρεωστικοί τίτλοι	0,00	0,00
Συμμετοχές σε θυγατρικές, συγγενείς και κοινοπραξίες	0,00	0,00
Λοιποί συμμετοχικοί τίτλοι	0,00	0,00
Λοιπά	5.000,00	4.000,00
Σύνολο	5.000,00	4.000,00
Αναβαλλόμενοι φόροι	0,00	0,00
Σύνολο μη κυκλοφορούντων	14.151.992,18	14.861.670,67
Κυκλοφορούντα περιουσιακά στοιχεία		
Αποθέματα		
Έτοιμα και ημιτελή προϊόντα	0,00	0,00
Εμπορεύματα	0,00	0,00
Πρώτες ύλες και διάφορα υλικά	7.414.777,61	6.092.392,94
Βιολογικά περιουσιακά στοιχεία	0,00	0,00
Προκαταβολές για αποθέματα	0,00	0,00
Λοιπά αποθέματα	0,00	0,00
Σύνολο	7.414.777,61	6.092.392,94
Χρηματοοικονομικά στοιχεία και προκαταβολές		
Εμπορικές απαιτήσεις	455.835.186,04	434.463.569,17
Δουλεωμένα έσοδα περιόδου	46.499.169,80	61.640.584,70
Λοιπές απαιτήσεις	3.559.528,42	1.737.014,91
Λοιπά χρηματοοικονομικά στοιχεία	0,00	0,00
Προπληρωμένα έξοδα	116.964,19	104.639,53
Ταμειακά διαθέσιμα και ισοδύναμα	90.707.741,25	54.053.922,81
Σύνολο	596.718.589,70	551.999.731,12
Σύνολο κυκλοφορούντων	604.133.367,31	558.092.124,06
Σύνολο ενεργητικού	618.285.359,49	572.953.794,73
	2025	2024
Καθαρή θέση		
Καταβλημένα κεφάλαια		
Κεφάλαιο	0,00	0,00
Υπέρ το άρτιο	0,00	0,00
Καταθέσεις ιδιοκτητών	0,00	0,00
Ίδιοι τίτλοι	0,00	0,00
Σύνολο	0,00	0,00
Διαφορές εύλογης αξίας		
Διαφορές αξίας ενσωμάτων παγίων	0,00	0,00
Διαφορές αξίας διαθέσιμων για πώληση	0,00	0,00
Σύνολο	0,00	0,00
Διαφορές αξίας στοιχείων αντιστάθμισης ταμειακών ροών	0,00	0,00
Σύνολο	0,00	0,00

Αποθεματικά και αποτελέσματα εις νέο

Αποθεματικά νόμων ή καταστατικού	0,00	0,00
Αφορολόγητα αποθεματικά	0,00	0,00
Αποτελέσματα εις νέο	580.530.088,36	533.750.891,90
Σύνολο	580.530.088,36	533.750.891,90
Συναλλαγματικές διαφορές	0,00	0,00
Σύνολο καθαρής θέσης	580.530.088,36	533.750.891,90
Προβλέψεις		
Προβλέψεις για παροχές σε εργαζομένους	8.241.823,74	8.145.620,95
Λοιπές προβλέψεις	3.611.642,77	2.127.776,98
Σύνολο	11.853.466,51	10.273.397,93
Υποχρεώσεις		
Μακροπρόθεσμες υποχρεώσεις		
Δάνεια	0,00	0,00
Λοιπές μακροπρόθεσμες υποχρεώσεις	0,00	0,00
Επιχορηγήσεις Επενδύσεων	6.984.920,60	7.911.594,65
Αναβαλλόμενοι φόροι	0,00	0,00
Σύνολο	6.984.920,60	7.911.594,65
Βραχυπρόθεσμες υποχρεώσεις		
Τραπεζικά δάνεια	0,00	0,00
Βραχυπρόθεσμο μέρος μακροπρόθεσμων δανείων	0,00	0,00
Εμπορικές υποχρεώσεις	9.788.147,38	11.274.345,74
Φόρος εισοδήματος	0,00	466.748,68
Λοιποί φόροι και τέλη	937.361,48	1.013.766,96
Οργανισμοί κοινωνικής ασφάλισης	1.182.751,31	1.189.377,28
Λοιπές υποχρεώσεις	5.848.343,32	5.690.239,75
Έξοδα χρήσεως δουλεωμένα	1.160.280,53	1.383.431,84
Έσοδα επόμενων χρήσεων	0,00	0,00
Σύνολο	18.916.884,02	21.017.910,25
Σύνολο υποχρεώσεων	25.901.804,62	28.929.504,90
Σύνολο καθαρής θέσης προβλέψεων και υποχρεώσεων	618.285.359,49	572.953.794,73

B.2.2: Κατάσταση Αποτελεσμάτων κατ' είδος - Ατομικές χρηματοοικονομικές καταστάσεις

	2025	2024
Κύκλος εργασιών (καθαρός)	101.229.689,35	90.773.606,52
Μεταβολές αποθεμάτων (εμπορεύματα, προϊόντα, ημικατ/μένα)	1.322.384,67	897.125,29
Λοιπά συνήθη έσοδα	62.477.307,63	60.989.878,09
Ιδιοπαραχθέντα πάγια στοιχεία	0,00	0,00
Αγορές εμπορευμάτων και υλικών	(87.055.232,81)	(77.586.451,34)
Παροχές σε εργαζόμενους	(55.499.480,53)	(54.597.531,41)
Αποσβέσεις	(3.055.022,53)	(2.921.088,66)
Λοιπά έξοδα και ζημίες	(24.697.916,63)	(21.562.479,93)
Απομειώσεις περιουσιακών στοιχείων (καθαρό ποσό)	(57.213,26)	(100.407,59)
Κέρδη και ζημίες από διάθεση μη κυκλοφορούντων στοιχείων	(4.750.559,67)	(6.508.998,82)
Κέρδη και ζημίες από επιμέτρηση στην εύλογη αξία	0,00	0,00
Έσοδα συμμετοχών και επενδύσεων	0,00	0,00
Κέρδος από αγορά οντότητας ή τμήματος σε τιμή ευκαιρίας	0,00	0,00
Λοιπά έσοδα και κέρδη	55.779.019,19	42.980.068,10
Αποτελέσματα προ τόκων και φόρων	45.692.975,41	32.363.720,25
Πιστωτικοί τόκοι και συναφή έσοδα	1.307.175,49	777.914,76
Χρεωστικοί τόκοι και συναφή έξοδα	(6.695,15)	(8.491,69)
Αποτελέσματα προ φόρων	46.993.455,75	33.133.143,32
Φόροι εισοδήματος	0,00	(466.748,65)
Αποτέλεσμα περιόδου μετά από φόρους	46.993.455,75	32.666.394,67

Ο Πρόεδρος
Καραβιώτης Μιχαήλ

Ο Γενικός Διευθυντής
Εμμανουηλίδης Κων/νος

Η Οικονομική Διευθύντρια
Σταυροπούλου Ευαγγελία

Ο Συντάξας Σύμβουλος Λογιστής
Για την εταιρεία "ΟΡΘΟΛΟΓΙΜΟΣ Α.Ε."
Α.Μ. Ο.Ε.Ε. 544
Χριστοδούλου Δημήτριος

31

Με το βλέμμα στο μέλλον

Επένδυση σε πρωτοποριακή μορφή ακτινοθεραπείας

Πρόσβαση σε πρωτοποριακή ακτινοθεραπευτική μέθοδο φιλοδοξεί να παρέχει το Νοσοκομείο Παπαγεωργίου την επόμενη πενταετία, στους ογκολογικούς ασθενείς όλης της χώρας με τη δημιουργία Κέντρου Θεραπείας Πρωτονίων.

Πρόκειται για ένα σημαντικό εγχείρημα, το οποίο θα διευρύνει ουσιαστικά τις ακτινοθεραπευτικές υπηρεσίες της χώρας και θα δώσει νέα προοπτική στους ογκολογικούς ασθενείς, δεδομένου ότι δεν εφαρμόζεται στην Ελλάδα, αλλά σε εξειδικευμένα κέντρα του εξωτερικού, στα οποία απευθύνονται μέχρι σήμερα οι Έλληνες ασθενείς. Θεωρείται μία από τις πλέον εξελιγμένες μεθόδους ακτινοθεραπείας, καθώς εστιάζει με μεγαλύτερη ακρίβεια στον «όγκο-στόχο» και ταυτόχρονα περιορίζει σημαντικά την επιβάρυνση παρακείμενων κρίσιμων οργάνων και υγιών ιστών.

Η στρατηγική αυτή πρωτοβουλία του Νοσοκομείου θα παρέχει αδιαπραγμάτευτα οφέλη στην τόσο ευαίσθητη ομάδα των ακτινοθεραπευόμενων ασθενών της χώρας, θα ενισχύσει το ρόλο του Νοσοκομείου Παπαγεωργίου ως φορέα καινοτομίας και ταυτόχρονα θα ενδυναμώσει τη θέση της χώρας στον τομέα της ογκολογικής φροντίδας.

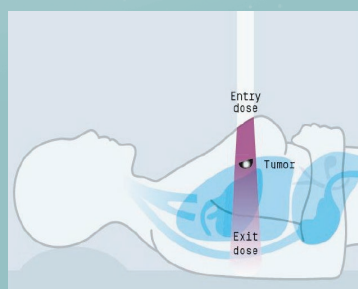
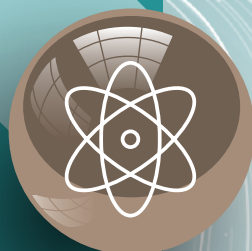

Standard Radiotherapy

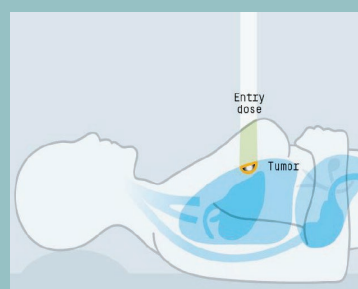

Proton Therapy



Το νέο κτήριο που θα στεγάσει
το Κέντρο Θεραπείας Πρωτονίων
θα κωροθετηθεί σε λειτουργική συνέχεια
με το υφιστάμενο Ακτινοθεραπευτικό Τμήμα,
εξασφαλίζοντας τη βέλτιστη διασύνδεση των επιμέρους
νοσοκομειακών λειτουργιών και την αρμονική ένταξη
του στο κτηριακό συγκρότημα του Νοσοκομείου.

Ο σχεδιασμός του συνδυάζει τις αυστηρές τεχνικές και κατασκευαστικές απαιτήσεις που επιβάλλει η εγκατάσταση προηγμένου ιατροτεχνολογικού εξοπλισμού υψηλών προδιαγραφών με τη δημιουργία ενός ανθρωποκεντρικού, ήρεμου και φιλόξενου περιβάλλοντος για ασθενείς και προσωπικό.

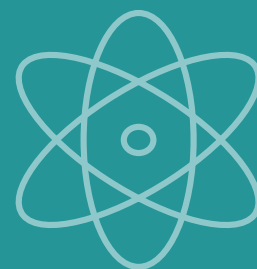



**ΓΕΝΙΚΟ ΝΟΣΟΚΟΜΕΙΟ
ΠΑΠΑΓΕΩΡΓΙΟΥ**

Περιφερειακή οδός Θεσσαλονίκης
Ν. Ευκαρπία
564 03 ΘΕΣΣΑΛΟΝΙΚΗ

Τ.: 2313 32 30 00

e-mail: info@papageorgiou-hospital.gr

www.papageorgiou-hospital.gr

 Νοσοκομείο Παπαγεωργίου

 @gn_papageorgiou

Π
Ι Δ Ρ Υ Μ Α
ΠΑΠΑΓΕΩΡΓΙΟΥ

Με την ευγενική χορηγία
του Ιδρύματος Παπαγεωργίου

